Jefe de Redacción:
VENTURA CORDERO

Servicio Cablegráfico
PRENSA ASOCIADA
Dirección Postal
APARTADO "D"

Número de la Central
Teléfonos de
"DIARIO DE COSTA RICA"
2226 - 4042 - 3252
AÑO XXXVIII Nº 11.457

Diario de COSTA RICA

Viernes 28 de Diciembre
DE 1956

ENGLISH
LANGUAGE
SECTION PAGE 6

EDICION DE HOY:
16 PAGINAS

PRECIO:
Suscrición mensual ₡ 5.00
Número suelto entre semana 0.25
Domingo 0.10

SAN JOSE - COSTA RICA
América Central.

RUSIA TIENE UN CEMENTERIO VIVIENTE DE ESCLAVOS

—Ha enviado más de un millón de prisioneros para trabajar como esclavos en los campos mineros en el distrito de Kolyma, al noreste de Siberia.—

—La mayoría de los prisioneros —ukranianos, polacos, alemanes, húngaros y algunos japoneses están condenados a no regresar nunca a sus países, declararon repatriados de Rusia.

—La Unión Soviética admitió ayer que algunos estudiantes rusos tienen tendencias políticas "no muy sanas" y están cayendo bajo la influencia occidental.—

—Los gigantescos T34 siguen todavía rodeando el edificio parlamentario en Budapest y dominan otros lugares estratégicos pero los que estaban en los puentes del Danubio, se retiraron.—

—Hoy empiezan barcos de salvamento egipcios y suecos a desapejar los obstáculos del extremo sur del Canal de Suez.—

MAIZURU, Japón, Dic. 27 — (AP)— Rusia ha enviado más de un millón de prisioneros para trabajar como esclavos en los campos mineros en el Distrito de Kolyma al Noreste de Siberia, según dijeron hoy tres prisioneros japoneses repatriados.

La mayoría de los prisioneros — ukranianos, polacos, alemanes, húngaros y algunos japoneses — están condenados a no volver nunca, según dijeron los re-

——Pasa a la PAGINA OCHO

IMPORTARA EL GOBIERNO 10.000 AUTOMOVILES ALEMANES

—Los pondrá a la venta a razón de ₡ 3.500 en pagos de ₡ 50.00 mensuales.—

—Serán operados con aceite diessel en vez de gasolina.—

—Este trato lo dejó arreglado el Presidente Figueres a su paso por Alemania.—

Por el conducto de un alto funcionario del gobierno hemos tenido la noticia de que, a su paso por Alemania, el Presidente Figueres dejó concertado un contrato con una poderosa firma productora de automóviles en aquel país con el objeto de proveer de esos vehículos a precios bajos y en ventajosas condiciones de pago a todos los costarricenses que quieran adquirirlos y son gente de escasos recursos.

Según el contrato, el gobierno importará diez mil automóviles que serán vendidos a razón de ₡ 3.500 cada uno y en pagos de cincuenta colones mensuales.

Los automóviles serán operados con aceite Diessel en vez de gasolina.

FOTOGRAFIA HISTORICA.—

DIARIO DE COSTA RICA se complace en la publicación de ésta fotografía, de indudable valor histórico en los trascendentales momentos que vive nuestro querido país. El franco acuerdo a que llegaron los pre-candidatos de la oposición en su reunión del viernes 21, en la residencia del caballero Lic. don Manuel Jiménez de la Guardia constituye una prenda de plena garantía para el futuro de la república, al asegurarse la unificación oposicionista.— En la foto de ROA, aparecen, de izquierda a derecha: Don Manuel Escalante, Lic. don Mario Echandi, Lic. Manuel Jiménez de la Guardia, Dr. Alberto Oreamuno Flores y Lic. don Fernando Lara Bustamante.—

Exportadores de cacao podrán disponer del 99 por ciento de sus divisas

—El Ministro de Agricultura contestó favorablemente una consulta del Banco Central.—

Una consulta que formuló el Banco Central ha sido evacuada por el señor Ministro de Agricultura en los siguientes términos:

19 de diciembre de 1956

Señor
Gerente Banco Central de Costa Rica
CIUDAD.

Estimado señor:

En relación con el Acuerdo tomado por la Junta Directiva, en su sesión Nº 587 —Artículo 12— ampliando la autorización dada a la exportación de cacao, de poder disponer libremente de 99% de las divisas originadas en las ventas de ese grano en el exterior, este Ministerio se complace en emitir sobre el particular su criterio totalmente favorable.

Aprovecho la oportunidad para suscribirme de Ud., muy atentamente,

BRUCE MASIS D.
Ministro de Agricultura e Industrias

"Diario de Costa Rica"

al terminar con su edición de hoy, las labores del año de 1956, expresa por este medio un cordial saludo para todos sus lectores, anunciantes y amigos, deseándoles a la vez mucha

Prosperidad en el Año de 1957

SI NO SE NIVELA EL PRESUPUESTO EL BANCO NO COMPRARA LOS BONOS

—Es una terminante declaración de la Junta Directiva del Banco Central, con motivo de las críticas que este periódico le hizo en relación con el proyecto de emisión de los 15 millones de colones en bonos del gobierno.—

—En cuanto a la forma del asunto, dice la Directiva que el Banco únicamente está obligado a publicar los dictámenes que emite y no toda comunicación que recibe o que envía.—

En una nueva respuesta del Banco Central a nuestras críticas sobre su política en relación con el proyecto de emisión de los 15 millones de colones en títulos de la deuda pública, dice la Junta Directiva de esa institución lo siguiente:

San José, Costa Rica,
Diciembre 27 de 1956.

Señor don
Ventura Cordero,
Jefe de Redacción del
DIARIO DE COSTA RICA,
Presente.

Muy señor nuestro:

En relación con la nueva crítica que el "DIARIO DE COSTA RICA" hace a esta Institución en su edición del 23 del corriente mes, la Junta Directiva ha creído conveniente referirse a la misma, en la forma más concisa posible, con el objeto de que no se tergiversen de nuevo nuestras palabras y así manifestamos:

Primero: En cuanto a la forma, el Banco únicamente está obligado a publicar los dictámenes que emite y no toda comunicación que recibe o que envía. Además, entendimos que la carta del diputado París dirigida a nosotros y la respuesta nuestra formarían parte

——Pasa a la PAGINA OCHO

VALIOSO EQUIPO PARA UN TALLER LABORATORIO OBSEQUIA LA O.N.U.

—Está estimado en $ 15.000,00 y lo manejará el Instituto Nacional de Vivienda y Urbanización.—

Un valioso equipo ha obsequiado la Organización de las Naciones Unidas para taller laboratorio experimental en materia de viviendas.

Está estimado en la suma de quince mil dólares y lo instalará y manejará el Instituto Nacional de Vivienda y Urbanismo.

Este magnífico donativo se ha hecho a través de la división de programas de asistencia técnica y será aprovechado en las investigaciones que está llevando a cabo el Instituto con el propósito de abaratar el costo de la vivienda.

GRAVE CRISIS POLITICA EN PANAMA

—El primer Vicepresidente de la República Sr. Temistocles Díaz presenta una denuncia ante la Procuraduría contra el propio Presidente de la República, Ernesto de la Guardia Jr.—

—Concrétase a una publicación periodística, en la cual De la Guardia afirmaba que en cualquier emergencia le sucedería en el poder el segundo Vicepresidente, Sr. Heraclio Barleta.—

—De hecho se ha producido una ruptura en la Coalición Patriótica Nacional que llevó al poder a De la Guardia y se estima que esta acusación motivará la renuncia del Presidente. Es un reportaje de nuestro corresponsal en Panamá.—

PANAMA, diciembre. (Por JACOBO MARIA, Corresponsal). — LA NOTA SENSACIONAL DE FIN DE AÑO la constituyó el denuncio hecho ante el Procurador General de la nación por el señor Temistocles Díaz Quequejue, Primer Vice Presidente de la República por unas supuestas declaraciones atribuídas al Señor Presidente de la República, Don Ernesto de la Guardia Jr., en el sentido de que en caso de que él tuviera que dejar la Presidencia, encargaría de la misma al Segundo Vice Presidente, Señor Heráclio Barleta. El Vice Presidente señor Díaz ha pedido al Procurador, Licenciado Hermógenes de la Rosa una investigación con el fin de aclarar y determinar: 1º — Si es cierto que el Señor Presidente de la República se expresó en esa forma. 2º — Si esas fueron sus palabras, para que usted se sirva que el Señor Presidente conceda cargos e indique que actuaciones y qué personas están implicadas en estos actos tendientes a subvertir el ORDEN PUBLICO Y LA SEGURIDAD DEL ESTADO", actos que constituyen delito en nuestro sistema judicial; y 3º — Para que usted proceda, de conformidad con la Ley, a establecer la responsabilidad respectiva de los delitos que se desprendan de esta investigación. La prensa de esta ciudad capital ha dado prominen

—Pasa a la Página DIECISEIS

ERNESTO DE LA GUARDIA

CENSO DE ARMAS QUE SE HALLAN EN PODER DE LOS PARTICULARES

—Este censo deberá ser remitido por las autoridades de todo el país al Ministerio de Seguridad Pública antes del 30 de junio de 1957.—

—El Ministerio de Agricultura señalará las zonas en que quedará vedada totalmente la cacería del venado y del cabro, así como la de cualesquiera otras especies animales cuya caza considere conveniente prohibir.—

—Terminamos la publicación de la ley de conservación de la fauna silvestre.—

Terminamos la publicación de la ley de conservación de la fauna silvestre, que entró en vigencia el 26 de los corrientes.

CAPITULO VI

Armas de Caza y Medios de captura

Artículo 26—El Ministerio de Agricultura fijará los tipos y cualibres de las armas, así como los medios de caza que podrán usarse para el ejercicio de la misma.

Artículo 27—El derecho de caza puede ejercerse libremente en los terrenos del Estado, municipales, y por el dueño de la propiedad dentro de su pertenencia, sujetándose, desde luego, a las restricciones establecidas por esta ley en cuanto a veda y disposiciones.

Artículo 28—Es prohibida la cacería en fundos de propiedad privada que estén debidamente cercados o amojonados y sólo podrán ejercerla los que tengan permiso del dueño.

——Pasa a la Página TRES

Llamamiento a la Ciudadanía

—Lo hará el Señor Ulate en su discurso del sábado 5 para respaldar y acuerpar el pacto de los 4.—

—Hará encendido llamamiento a todos los ciudadanos para emprender vigorosamente la campaña a fin de sacar del poder al régimen actual por la vía civil.—

—Contestará todos y cada uno de los cargos que le dirigió el Presidente Figueres.—

—Lo hará con la advertencia de que no es hora de disputas personales sino de ocuparse de la mala situación del país, pero que tiene que comprobar que es falso todo cuanto se le atribuye al gobierno de que formó parte.—

—Hará conocer del país lo que el pedirá, desde la calle o desde el periódico, una vez que la oposición se haya constituído en Gobierno.—

Como el discurso que pronunciará por una cadena radial el señor don Otilio Ulate el sábado cinco de enero entrante para contestar los cargos que, también por radio, le hizo el Presidente Figueres coincidirá con el remate de la unificación de todos los sectores oposicionistas, el señor Ulate se servirá de la oportunidad para hacer un encendido llamamiento a la ciudadanía a fin de que le de su apoyo y su respaldo, a ese acuerdo y de que entre con ánimo viril en la campaña para hacer salir del gobierno al que lo ejerce por la vía del sufragio.

Dará respuesta documentada y cabal, a todos y cada uno de los

—Pasa a la Página DIECISEIS

El Incidente con el Ministro Volio en la Plaza de Toros

—ALCANZO GRAVEDAD CUANDO UNA TABLA LANZADA DESDE LA PLAZA GOLPEO AL MINISTRO EN LA MEJILLA.—

—Con él se encontraba el Ministro Fallas en el tablado Presidencial.—

Durante la corrida de toros el 25 de diciembre en la Plaza González Víquez ocurrió un grave incidente entre el público y el Ministro de Relaciones Exteriores Licenciado don Fernando Volio Sancho.

El señor Volio se encontraba con su compañero de gabinete el Ministro de Trabajo Licenciado don Otto Fallas Monge en el tablado presidencial, reservado para los altos funcionarios.

El incidente comenzó dentro de la plaza cuando un novillo que se maneató, cayó al suelo, rodeó la gente al animal, se acercó la guardia civil para retirarla, la gente la emprendió contra la guardia, llegó refuerzo y cuando ya los ánimos se habían enfriado fue advertida la presencia del señor Volio Sancho en el ta-

—Pasa a la Página DIECISEIS

Negros viajan en el frente de ómnibus

Dos negros desconocidos ocupan el asiento detrás del chaufferde un ómnibus de la ciudad de Montgomery, estado de Alabama, el 27 de diciembre, a raíz de la orden del Tribunal Federal que abolía la segregación de las razas en los ómnibus. Antes de la orden judicial, los negros habían tenido que sentarse a la retaguardia del ómnibus. — Teléfoto de la Prensa Asociada.

UN MILLON DE DOLLARS SE HACEN HUMO

Gruesas columnas de humo se elevan encima del incendio de un millón de dollars que causaron inmensos estragos en un establecimiento de comercio en el sector N.O. de Chicago en la noche del 25 de Diciembre. El techo del edificio de un piso que proporcionaba sombra para las bajeas temperaturas de exhibición del establecimiento fue destruído por el incendio y por los poderosos chorros de agua. —Teléfoto de la AP.

Retenciones que está obligado a hacer el patrono de salario de sus obreros

—Las enumera el Ministerio de Trabajo en un pronunciamiento al contestar consulta de la Junta Liquidadora de la Cooperativa de Préstamos y Ahorros de la Tributación Directa R. L.—

3 de diciembre de 1956

Señores
Miembros de la Junta
Liquidadora Cooperativa de
Préstamos y Ahorros
Empleados Tributación
Directa R. L.
Presente.

Me refiero a su atenta carta de fecha 10 de octubre pasado.

Comunico usted al Junta

—Pasa a la Página DIECISEIS

Don Manuel Montero Artavia, nuevo director de la Imprenta Nacional

El Servicio Civil hizo la escogencia del nuevo Director de la Imprenta Nacional. Se presentaron catorce candidatos.

Por sus méritos, su larga práctica en el oficio y en la parte administrativa, fue seleccionado don Manuel Montero Artavia.

Desde hace más de treinta y cinco años es uno de los buenos maestros tipógrafos del país. El año 1919 sirvió en el Imprenta Lines, de donde pasó, como formador, a la Imprenta Alfaro que editaba Diario de Costa Rica.

En la Imprenta Nacional ha pasado por toda la escala jerárquica; hasta la dirección, pues en su condición de director técnico le ha correspondido llenar las vacantes del Director General.

Hombre modesto, capaz, ha sabido ganarse las simpatías de sus colegas y de sus subalternos.

Realmente se ha procedido con acierto al llamarlo a la dirección de la Imprenta Nacional.

Este documento es propiedad de la Biblioteca Nacional "Miguel Obregón Lizano" del Sistema Nacional de Bibliotecas del Ministerio de Cultura y Juventud, Costa Rica.

Diario de COSTA RICA
(DECANO DE LA PRENSA NACIONAL)
Fundado en 1889
Se publica en la ciudad de San José, República de Costa Rica, editado por la Empresa "Diario de Costa Rica, S. R. L." Dirección: Calle Alfredo Volio, Avenida Fernández Güell. Números de la central telefónica: 4042 - 4043 - 3212. Apartado D.
DIRECCION CABLEGRAFICA: "DIARIO"
GERENTE — ADMINISTRADOR
MARIANO SANZ
JEFE DE REDACCION:
FENTICRA CORRERO
AGENTE DE ANUNCIOS:
Lic. MAX ACOSTA
Cuerpo de Redacción: Fernando Mu-Ñoz, Edgar Leon, Guido Fernández S. Fernando Serrano, Francisco Sotela R., Guido Sánchez, Jorge Luis Cordero G., y María de los Angeles Prada.
Internacional: Internacional: Belfort Sotelo C. Traductor: Otilio Argüello. Inglés: Sara C. Xavier.
Fotógrafo: María Eca. Corresponsal Viajero: Don Juan M. Vinuey.
Corresponsales extranjeros: Panamá Max Homsany Jr., Los Angeles: Hilda Ulloa Parra; Carlos Domínguez Martínez. Madrid: Roberto Domínguez — Sanchez, y Jorge Charpentier García. Chile: Jaime Quintana López.
Representantes comerciales: Londres: E. S. Kemp & Co. Nueva York: Chalmers-Ortega Inc. Servicios noticiosos de la Prensa Asociada, Unos cómicos y otros servicios de la King Features Syndicate. Editora Press y United Press Associations.
La redacción no devuelve originales ni mantiene correspondencia sobre publicación de material no solicitado.

LAS MISIONES SOVIETICAS EN URUGUAY, ARGENTINA Y MEXICO SON FOCOS DE PENETRACION COMUNISTA PARA AMERICA LATINA

MONTEVIDEO: Al proponer nuevamente que el Uruguay suspenda las relaciones diplomáticas con la Unión Soviética, el Diario "El Plata" afirma en su página editorial que las misiones soviéticas en este país, en la Argentina y en México son focos de penetración comunista para toda la América Latina".

Bajo la inmunidad del correo diplomático, agrega el Plata" — se realiza sin la menor duda, una de las tareas de espionaje mejor organizadas del mundo, como se sabe por lo que sucedió en Canadá, en Australia, en Francia, etc. cuando actuaban los diplomáticos soviéticos que no eran sino agentes de la Sección Internacional de la MVD".

En un editorial anterior, el Periódico EL DIA dijo que no corresponde al Uruguay mantener en Rusia una misión diplomática, "ni tolerar entre nosotros a los representantes de un gobierno de conducta vil, de características inmundas que ignora la decencia mientras espera el momento propicio para darnos igual destino a que a los húngaros".

ENCICLOPEDIA DE ACTUALIDAD

Por José Ramos Rodríguez

PALOMAS PENSIONADAS

El Cuartel General de Señales del Ejército de Estados Unidos, en Fort Monmouth, New Jersey, acaba de deshacerse del servicio de las palomas mensajeras, y a 18 de ellas, consideradas como heroinas, ha concedido sendas pensiones, pero a las otras se han puesto en venta, porque los progresos de la electrónica eliminan la utilidad de estos animalitos.

"Gi Joe" es el nombre de una de estas palomas heroinas, que durante la pasada guerra se anotó el record de volar 32 kilómetros en 20 ocasiones, habiendo frustrado un bombardeo en Colvivecchia, Italia, salvando cientos de vidas.

Otra de las más ilustres palomas pensionadas es "Yank", la cual marcó record de volar 160 kilómetros en 100 minutos, portando un mensaje urgente para el teniente Gral. George Patton.

En todos los tiempos, las palomas mensajeras prestaron buenos servicios en la guerra. Las más remotas noticias las tenemos desde los tiempos de Roma. Dice Plinio que Decimo Bruto, sitiado en Módena, hizo llegar al campamento de los cónsules mensajes atados a las patas de estas aves.

En el tiempo del florecimiento de la civilización árabe, los sarracenos enviaron palomas mensajeras a Soldán, anunciándole la llegada del rey San Luis.

El agradecimiento de ahora, del Cuartel General de Señales del Ejército norteamericano, pensionando y declarando heroinas a 18 palomas, no es nuevo como testimonio de gratitud de determinado entidad hacia estas avecillas.

Tenemos el antecedente del Príncipe de Orange, quien, hallándose en los sitios de Harlem y Leide, en 1574 y 1575, respectivamente, utilizó sus servicios, que debieron ser excelentes, aunque los cronistas no los refieren, porque dispuso que aquéllas fueron alimentadas por cuenta del Tesoro Público, y no sólo eso, sino, lo más extraordinario, que fuesen embalsamadas después de su muerte para su conservación en la Casa de la Ciudad.

Holanda, país de traficantes, usó luego el Correo de Palomas para sus transacciones bursátiles, con lo cual los servicios de estos animalitos pasaron de la guerra a la paz.

El periodismo también ha obtenido beneficios de las palomas mensajeras, y cuando a principios del siglo Alfonso XIII entró en Gerona, la primera información gráfica de esta entrada fue transmitida a Barcelona, por palomas mensajeras, a las tres horas y media del suceso.

Aun no se ha descubierto el "sexto sentido" de las palomas mensajeras, su facultad para regresar al palomar aunque la hayan apartado del mismo millares de kilómetros, como si se le ha llevado a otro continente, a los antípodas mismos. Pero lo cierto es que siempre regresa y esa facultad es que se utiliza para la remisión de mensajes.

Es necesario explicar que la paloma no nos lleva un mensaje a donde quiera que a nosotros se nos antoje. Sólo los lleva en viaje de regreso al palomar. Por ejemplo, si en una operación militar a mucha distancia se desea enviar un mensaje al cuartel general, sólo se logra teniendo un palomar de mensajeras en el cuartel general. Se lleva de allí las palomas que se van a utilizar, y al realizarse la acción de que se desea informar, se echa al aire el ave con el mensaje y ésta regresará a su "domicilio" del cuartel general.

La paloma siempre regresa a su palomar. Quien compre palomas y desee conservarlas, en un lugar distinto al de su palomar de origen, tiene necesidad de enseñarlas y esperar a que empollen. Luego, con las crías, ya adoptan como propio el nuevo palomar, en el cual tienen sus hijuelos, y siempre regresarán a este nuevo palomar.

La mensajera es única, no se asocia con palomas de otras especies, y para visitarlas en su palomar es necesario ir de frente, no de sorpresa, porque se asustan y se pasan medio día revoleteando en torno al palomar, sin posarse. Come maíz, arroz y otros granos, también plátanos maduros y pan, pero el alimento hay que ponerselo en el palomar, no en el suelo, porque nunca bajan al suelo a buscar comida.

Vuelan a razón de 28 metros por segundo, lo que es igual a 100 kilómetros por hora, tanto como la velocidad de una locomotora. Su vuelo es muy alto, ligero en línea recta.

Viven de 5 a 6 años y un par de pichones valen de 15 a 20 dólares.

(Servicio Sindicato Periodístico Latinoamericano).—

INSTALACION DE LA JUNTA DE DEFENSA DEL TABACO

Ayer en horas de la mañana, en la Dirección General de Economía se llevó a cabo la ceremonia de instalación de la Junta de Defensa del Tabaco. El directorio quedó integrado de la siguiente manera:

Presidente, don Porfirio Morera, Director de Economía.

Vice Presidente, Ing. José Manuel Guzmán, Jefe del Departamento de Estabilización de Precios del Consejo Nacional de Producción.

Secretario, Ing. Francisco Montoya, del Ministerio de Agricultura.

Vocales: Don Roberto Fernández en representación de los Industriales y don Ignacio Vargas en representación de los agricultores.

Se señaló el día lunes para celebrar sesión.

Aviso a los Señores Médicos

El Hospital William Allen de Turrialba, necesita los servicios de un médico a partir del próximo mes de enero. Este deberá trabajar ocho horas diarias con un sueldo inicial de ₡ 2.352.00 mensuales, vivienda y alimentación.

A fin de llenar dicha plaza, se efectuará un concurso; para participar en él los interesados deberán inscribirse en la Dirección de Prestaciones Médicas, situada en la Dirección de la Institución, antes del día 10 de enero.

CAJA COSTARRICENSE DE SEGURO SOCIAL

RIÑA A MACHETAZOS

En riña a machetazos entre Oscar González y Olivier Valverde, resultó el primero gravemente herido. El hecho de sangre ocurrió antier en horas de la noche en General Viejo, jurisdicción de San Isidro del General.

El herido fue detenido y puesto a la orden de las autoridades judiciales.

Los Hechos del día

APRESADO ANOCHE EL ENEMIGO PUBLICO Nº 1

—Carlos Manuel Leitón Solano, alias "Jupón" ha sido procesado por todos los delitos imputables, menos el asesinato.—

Los Detectives Le Roy y González, apresaron anoche en los alrededores del Estadio Mendoza al enemigo público Nº 1. Se trata de Carlos Manuel Leitón Solano, alias "Jupón" que ha sido procesado por todos los delitos imputables menos asesinato. "Jupón" tiene cuentas pendientes con la Justicia por los siguientes delitos: robo, asalto, merodeo, satiriasis, estupro, amenazas con arma de fuego, fugas y muchos otros que sería difícil enumerar.

"Jupón" permanece actualmente en la Penitenciaría donde ha quedado a la orden del Alcalde Cuarto Penal.

Enrique Ballestero cayó muerto en la Jefatura Política de Siquirres

Moises Valituti, Jefe Político de Siquirres informó al Ministerio de Gobernación que ayer a las cinco de la mañana cayó muerto en su oficina el nicaragüense Enrique Ballestero. Posteriormente se determinó que el fallecimiento fue ocasionado por un ataque cardíaco.

TRAGICA MUERTE DE UN NIÑITO

Según informes del Agente de Policía de General Viejo, un hijo de ocho años de don Félix Azofeifa, pereció ahogado en un río de aquella jurisdicción. El menor jugaba junto al agua, cuando accidentalmente resbaló y cayó en la poza.

El cadáver fue rescatado dos horas después de la tragedia.

LE ROBARON LOS COMESTIBLES A UN MAESTRO DE CAPILLA

Don Juan María Salazar Durán, Maestro de Capilla y sastre de San Gabriel de Aserrí, vino ayer a esta ciudad con el propósito de comprar materiales para su oficio y llevar comestibles. Cuando tenía el saco lleno fue al correo a poner una carta y mientras pegaba la estampilla le hirieron la bolsa.

TRES PERSONAS HERIDAS AL VOLCARSE UN TAXIMETRO

Ayer a las siete de la mañana, se volcó en forma espectacular, en la recta de la Uruca, el taximetro placa 2005 cuyo conductor se encontraba en estado de ebriedad. En el accidente resultaron heridos los pasajeros Danilo Hernández Ulloa, María Cristina Azofeifa Murillo de 16 años y otra persona cuyo nombre no fue informado a las autoridades del Tránsito.

El Whisky Distintivo
EN
La Botella Distintiva

Wm. Sanderson & Son Ltd., Quality St., Leith, Escocia y Bath House, Piccadilly, Londres

Distribuidores:
ALBERTO QUINTANA & HNO.
ALMACEN LA PALMA
TELEFONO 3014 San José APARTADO 305

EL MINISTERIO DE SEGURIDAD PUBLICA Y LA DIRECCION GENERAL DEL TRANSITO

Ponen en conocimiento del público en general y de los conductores de vehículos

QUE: A partir del 1º de Enero de 1957, entrará en vigencia la nueva REGULACION DEL TRANSITO DE LA CIUDAD DE HEREDIA, en el siguiente orden:

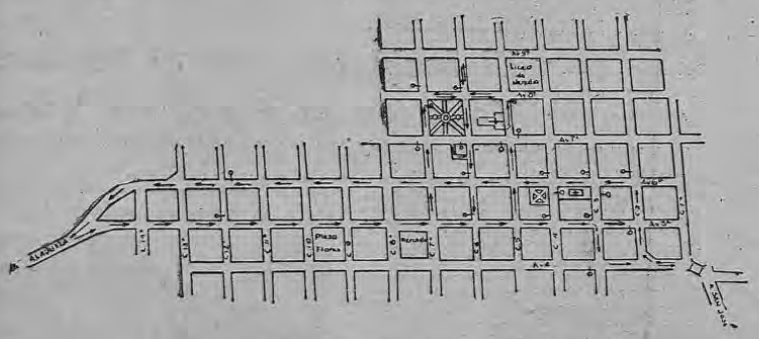
NORTE.
Av. 3ª
Av. 2ª
Av. 1ª
Av. 1ª
Av. 2ª
Av. 3ª
Av. 4ª
Av. 5ª
Av. 6ª
Av. 7ª
Av. 8ª
Av. 9ª
Av. 10ª
Av. 11ª
Av. 12ª
Av. 13ª
Av. 14ª
Av. 15ª
Av. 16ª
Av. 17ª
Av. 18ª
Av. 19ª
Av. 20ª
Av. 21ª
Av. 22ª
Av. 23ª
Av. 24ª
Av. 25ª
Av. 26ª
Av. 27ª
Av. 28ª
Av. 29ª
Av. 30ª
Av. 31ª
Av. 32ª
Av. 33ª
Av. 34ª
Av. 35ª
Av. 36ª
Av. 37ª
Av. 38ª
Av. 39ª
Av. 40ª
Av. 41ª
Av. 42ª
Av. 43ª
Av. 44ª
Av. 45ª
Av. 46ª
Av. 47ª
Av. 48ª
Av. 49ª
Av. 50ª
Av. 51ª
Av. 52ª
Av. 53ª
Av. 54ª
Av. 55ª
Av. 56ª
Av. 57ª
Av. 58ª
Av. 59ª
Av. 60ª
Av. 61ª
Av. 62ª
Av. 63ª
Av. 64ª
Av. 65ª
Av. 66ª
Av. 67ª
Av. 68ª
Av. 69ª
Av. 70ª
Av. 71ª
Av. 72ª
Av. 73ª
Av. 74ª
Av. 75ª
Av. 76ª
Av. 77ª
Av. 78ª
Av. 79ª
Av. 80ª
Av. 81ª
Av. 82ª
Av. 83ª
Av. 84ª
Av. 85ª
Av. 86ª
Av. 87ª
Av. 88ª
Av. 89ª
Av. 90ª
Av. 91ª
Av. 92ª
Av. 93ª
Av. 94ª
Av. 95ª
Av. 96ª
Av. 97ª
Av. 98ª
Av. 99ª
Av. 100ª
Av. 101ª
Av. 102ª
Av. 103ª
Av. 104ª
Av. 105ª
Av. 106ª
Av. 107ª
Av. 108ª
Av. 109ª
Av. 110ª
Av. 111ª
Av. 112ª
Av. 113ª
Av. 114ª
Av. 115ª
Av. 116ª
Av. 117ª
Av. 118ª
Av. 119ª
Av. 120ª
Av. 121ª
Av. 122ª
Av. 123ª
Av. 124ª
Av. 125ª
Av. 126ª
Av. 127ª
Av. 128ª
Av. 129ª
Av. 130ª
Av. 131ª
Av. 132ª
Av. 133ª
Av. 134ª
Av. 135ª
Av. 136ª
Av. 137ª
Av. 138ª
Av. 139ª
Av. 140ª
Av. 141ª
Av. 142ª
Av. 143ª
Av. 144ª
Av. 145ª
Av. 146ª
Av. 147ª
Av. 148ª
Av. 149ª
Av. 150ª
Av. 151ª
Av. 152ª
Av. 153ª
Av. 154ª
Av. 155ª
Av. 156ª
Av. 157ª
Av. 158ª
Av. 159ª
Av. 160ª
Av. 161ª
Av. 162ª
Av. 163ª
Av. 164ª
Av. 165ª
Av. 166ª
Av. 167ª
Av. 168ª
Av. 169ª
Av. 170ª
Av. 171ª
Av. 172ª
Av. 173ª
Av. 174ª
Av. 175ª
Av. 176ª
Av. 177ª
Av. 178ª
Av. 179ª
Av. 180ª
Av. 181ª
Av. 182ª
Av. 183ª
Av. 184ª
Av. 185ª
Av. 186ª
Av. 187ª
Av. 188ª
Av. 189ª
Av. 190ª
Av. 191ª
Av. 192ª
Av. 193ª
Av. 194ª
Av. 195ª
Av. 196ª
Av. 197ª
Av. 198ª
Av. 199ª
Av. 200ª
Av. 201ª
Av. 202ª
Av. 203ª
Av. 204ª
Av. 205ª
Av. 206ª
Av. 207ª
Av. 208ª
Av. 209ª
Av. 210ª
Av. 211ª
Av. 212ª
Av. 213ª
Av. 214ª
Av. 215ª
Av. 216ª
Av. 217ª
Av. 218ª
Av. 219ª
Av. 220ª
Av. 221ª
Av. 222ª
Av. 223ª
Av. 224ª
Av. 225ª
Av. 226ª
Av. 227ª
Av. 228ª
Av. 229ª
Av. 230ª
Av. 231ª
Av. 232ª
Av. 233ª
Av. 234ª
Av. 235ª
Av. 236ª
Av. 237ª
Av. 238ª
Av. 239ª
Av. 240ª
Av. 241ª
Av. 242ª
Av. 243ª
Av. 244ª
Av. 245ª
Av. 246ª
Av. 247ª
Av. 248ª
Av. 249ª
Av. 250ª
Av. 251ª
Av. 252ª
Av. 253ª
Av. 254ª
Av. 255ª
Av. 256ª
Av. 257ª
Av. 258ª
Av. 259ª
Av. 260ª
Av. 261ª
Av. 262ª
Av. 263ª
Av. 264ª
Av. 265ª
Av. 266ª
Av. 267ª
Av. 268ª
Av. 269ª
Av. 270ª
Av. 271ª
Av. 272ª
Av. 273ª
Av. 274ª
Av. 275ª
Av. 276ª
Av. 277ª
Av. 278ª
Av. 279ª
Av. 280ª
Av. 281ª
Av. 282ª
Av. 283ª
Av. 284ª
Av. 285ª
Av. 286ª
Av. 287ª
Av. 288ª
Av. 289ª
Av. 290ª
Av. 291ª
Av. 292ª
Av. 293ª
Av. 294ª
Av. 295ª
Av. 296ª
Av. 297ª
Av. 298ª
Av. 299ª
Av. 300ª
Av. 301ª
Av. 302ª
Av. 303ª
Av. 304ª
Av. 305ª
Av. 306ª
Av. 307ª
Av. 308ª
Av. 309ª
Av. 310ª
Av. 311ª
Av. 312ª
Av. 313ª
Av. 314ª
Av. 315ª
Av. 316ª
Av. 317ª
Av. 318ª
Av. 319ª
Av. 320ª
Av. 321ª
Av. 322ª
Av. 323ª
Av. 324ª
Av. 325ª
Av. 326ª
Av. 327ª
Av. 328ª
Av. 329ª
Av. 330ª
Av. 331ª
Av. 332ª
Av. 333ª
Av. 334ª
Av. 335ª
Av. 336ª
Av. 337ª
Av. 338ª
Av. 339ª
Av. 340ª
Av. 341ª
Av. 342ª
Av. 343ª
Av. 344ª
Av. 345ª
Av. 346ª
Av. 347ª
Av. 348ª
Av. 349ª
Av. 350ª
Av. 351ª
Av. 352ª
Av. 353ª
Av. 354ª
Av. 355ª
Av. 356ª
Av. 357ª
Av. 358ª
Av. 359ª
Av. 360ª
Av. 361ª
Av. 362ª
Av. 363ª
Av. 364ª
Av. 365ª
Av. 366ª
Av. 367ª
Av. 368ª
Av. 369ª
Av. 370ª
Av. 371ª
Av. 372ª
Av. 373ª
Av. 374ª
Av. 375ª
Av. 376ª
Av. 377ª
Av. 378ª
Av. 379ª
Av. 380ª
Av. 381ª
Av. 382ª
Av. 383ª
Av. 384ª
Av. 385ª
Av. 386ª
Av. 387ª
Av. 388ª
Av. 389ª
Av. 390ª
Av. 391ª
Av. 392ª
Av. 393ª
Av. 394ª
Av. 395ª
Av. 396ª
Av. 397ª
Av. 398ª
Av. 399ª
Av. 400ª
Av. 401ª
Av. 402ª
Av. 403ª
Av. 404ª
Av. 405ª
Av. 406ª
Av. 407ª
Av. 408ª
Av. 409ª
Av. 410ª
Av. 411ª
Av. 412ª
Av. 413ª
Av. 414ª
Av. 415ª
Av. 416ª
Av. 417ª
Av. 418ª
Av. 419ª
Av. 420ª
Av. 421ª
Av. 422ª
Av. 423ª
Av. 424ª
Av. 425ª
Av. 426ª
Av. 427ª
Av. 428ª
Av. 429ª
Av. 430ª
Av. 431ª
Av. 432ª
Av. 433ª
Av. 434ª
Av. 435ª
Av. 436ª
Av. 437ª
Av. 438ª
Av. 439ª
Av. 440ª
Av. 441ª
Av. 442ª
Av. 443ª
Av. 444ª
Av. 445ª
Av. 446ª
Av. 447ª
Av. 448ª
Av. 449ª
Av. 450ª
Av. 451ª
Av. 452ª
Av. 453ª
Av. 454ª
Av. 455ª
Av. 456ª
Av. 457ª
Av. 458ª
Av. 459ª
Av. 460ª
Av. 461ª
Av. 462ª
Av. 463ª
Av. 464ª
Av. 465ª
Av. 466ª
Av. 467ª
Av. 468ª
Av. 469ª
Av. 470ª
Av. 471ª
Av. 472ª
Av. 473ª
Av. 474ª
Av. 475ª
Av. 476ª
Av. 477ª
Av. 478ª
Av. 479ª
Av. 480ª
Av. 481ª
Av. 482ª
Av. 483ª
Av. 484ª
Av. 485ª
Av. 486ª
Av. 487ª
Av. 488ª
Av. 489ª
Av. 490ª
Av. 491ª
Av. 492ª
Av. 493ª
Av. 494ª
Av. 495ª
Av. 496ª
Av. 497ª
Av. 498ª
Av. 499ª
Av. 500ª
Av. 501ª
Av. 502ª
Av. 503ª
Av. 504ª
Av. 505ª
Av. 506ª
Av. 507ª
Av. 508ª
Av. 509ª
Av. 510ª
Av. 511ª
Av. 512ª
Av. 513ª
Av. 514ª
Av. 515ª
Av. 516ª
Av. 517ª
Av. 518ª
Av. 519ª
Av. 520ª
Av. 521ª
Av. 522ª
Av. 523ª
Av. 524ª
Av. 525ª
Av. 526ª
Av. 527ª
Av. 528ª
Av. 529ª
Av. 530ª
Av. 531ª
Av. 532ª
Av. 533ª
Av. 534ª
Av. 535ª
Av. 536ª
Av. 537ª
Av. 538ª
Av. 539ª
Av. 540ª
Av. 541ª
Av. 542ª
Av. 543ª
Av. 544ª
Av. 545ª
Av. 546ª
Av. 547ª
Av. 548ª
Av. 549ª
Av. 550ª
Av. 551ª
Av. 552ª
Av. 553ª
Av. 554ª
Av. 555ª
Av. 556ª
Av. 557ª
Av. 558ª
Av. 559ª
Av. 560ª
Av. 561ª
Av. 562ª
Av. 563ª
Av. 564ª
Av. 565ª
Av. 566ª
Av. 567ª
Av. 568ª
Av. 569ª
Av. 570ª
Av. 571ª
Av. 572ª
Av. 573ª
Av. 574ª
Av. 575ª
Av. 576ª
Av. 577ª
Av. 578ª
Av. 579ª
Av. 580ª
Av. 581ª
Av. 582ª
Av. 583ª
Av. 584ª
Av. 585ª
Av. 586ª
Av. 587ª
Av. 588ª
Av. 589ª
Av. 590ª
Av. 591ª
Av. 592ª
Av. 593ª
Av. 594ª
Av. 595ª
Av. 596ª
Av. 597ª
Av. 598ª
Av. 599ª
Av. 600ª
Av. 601ª
Av. 602ª
Av. 603ª
Av. 604ª
Av. 605ª
Av. 606ª
Av. 607ª
Av. 608ª
Av. 609ª
Av. 610ª
Av. 611ª
Av. 612ª
Av. 613ª
Av. 614ª
Av. 615ª
Av. 616ª
Av. 617ª
Av. 618ª
Av. 619ª
Av. 620ª
Av. 621ª
Av. 622ª
Av. 623ª
Av. 624ª
Av. 625ª
Av. 626ª
Av. 627ª
Av. 628ª
Av. 629ª
Av. 630ª
Av. 631ª
Av. 632ª
Av. 633ª
Av. 634ª
Av. 635ª
Av. 636ª
Av. 637ª
Av. 638ª
Av. 639ª
Av. 640ª
Av. 641ª
Av. 642ª
Av. 643ª
Av. 644ª
Av. 645ª
Av. 646ª
Av. 647ª
Av. 648ª
Av. 649ª
Av. 650ª
Av. 651ª
Av. 652ª
Av. 653ª
Av. 654ª
Av. 655ª
Av. 656ª
Av. 657ª
Av. 658ª
Av. 659ª
Av. 660ª
Av. 661ª
Av. 662ª
Av. 663ª
Av. 664ª
Av. 665ª
Av. 666ª
Av. 667ª
Av. 668ª
Av. 669ª
Av. 670ª
Av. 671ª
Av. 672ª
Av. 673ª
Av. 674ª
Av. 675ª
Av. 676ª
Av. 677ª
Av. 678ª
Av. 679ª
Av. 680ª
Av. 681ª
Av. 682ª
Av. 683ª
Av. 684ª
Av. 685ª
Av. 686ª
Av. 687ª
Av. 688ª
Av. 689ª
Av. 690ª
Av. 691ª
Av. 692ª
Av. 693ª
Av. 694ª
Av. 695ª
Av. 696ª
Av. 697ª
Av. 698ª
Av. 699ª
Av. 700ª
Av. 701ª
Av. 702ª
Av. 703ª
Av. 704ª
Av. 705ª
Av. 706ª
Av. 707ª
Av. 708ª
Av. 709ª
Av. 710ª
Av. 711ª
Av. 712ª
Av. 713ª
Av. 714ª
Av. 715ª
Av. 716ª
Av. 717ª
Av. 718ª
Av. 719ª
Av. 720ª
Av. 721ª
Av. 722ª
Av. 723ª
Av. 724ª
Av. 725ª
Av. 726ª
Av. 727ª
Av. 728ª
Av. 729ª
Av. 730ª
Av. 731ª
Av. 732ª
Av. 733ª
Av. 734ª
Av. 735ª
Av. 736ª
Av. 737ª
Av. 738ª
Av. 739ª
Av. 740ª
Av. 741ª
Av. 742ª
Av. 743ª
Av. 744ª
Av. 745ª
Av. 746ª
Av. 747ª
Av. 748ª
Av. 749ª
Av. 750ª
Av. 751ª
Av. 752ª
Av. 753ª
Av. 754ª
Av. 755ª
Av. 756ª
Av. 757ª
Av. 758ª
Av. 759ª
Av. 760ª
Av. 761ª
Av. 762ª
Av. 763ª
Av. 764ª
Av. 765ª
Av. 766ª
Av. 767ª
Av. 768ª
Av. 769ª
Av. 770ª
Av. 771ª
Av. 772ª
Av. 773ª
Av. 774ª
Av. 775ª
Av. 776ª
Av. 777ª
Av. 778ª
Av. 779ª
Av. 780ª
Av. 781ª
Av. 782ª
Av. 783ª
Av. 784ª
Av. 785ª
Av. 786ª
Av. 787ª
Av. 788ª
Av. 789ª
Av. 790ª
Av. 791ª
Av. 792ª
Av. 793ª
Av. 794ª
Av. 795ª
Av. 796ª
Av. 797ª
Av. 798ª
Av. 799ª
Av. 800ª
Av. 801ª
Av. 802ª
Av. 803ª
Av. 804ª
Av. 805ª
Av. 806ª
Av. 807ª
Av. 808ª
Av. 809ª
Av. 810ª
Av. 811ª
Av. 812ª
Av. 813ª
Av. 814ª
Av. 815ª
Av. 816ª
Av. 817ª
Av. 818ª
Av. 819ª
Av. 820ª
Av. 821ª
Av. 822ª
Av. 823ª
Av. 824ª
Av. 825ª
Av. 826ª
Av. 827ª
Av. 828ª
Av. 829ª
Av. 830ª
Av. 831ª
Av. 832ª
Av. 833ª
Av. 834ª
Av. 835ª
Av. 836ª
Av. 837ª
Av. 838ª
Av. 839ª
Av. 840ª
Av. 841ª
Av. 842ª
Av. 843ª
Av. 844ª
Av. 845ª
Av. 846ª
Av. 847ª
Av. 848ª
Av. 849ª
Av. 850ª
Av. 851ª
Av. 852ª
Av. 853ª
Av. 854ª
Av. 855ª
Av. 856ª
Av. 857ª
Av. 858ª
Av. 859ª
Av. 860ª
Av. 861ª
Av. 862ª
Av. 863ª
Av. 864ª
Av. 865ª
Av. 866ª
Av. 867ª
Av. 868ª
Av. 869ª
Av. 870ª
Av. 871ª
Av. 872ª
Av. 873ª
Av. 874ª
Av. 875ª
Av. 876ª
Av. 877ª
Av. 878ª
Av. 879ª
Av. 880ª
Av. 881ª
Av. 882ª
Av. 883ª
Av. 884ª
Av. 885ª
Av. 886ª
Av. 887ª
Av. 888ª
Av. 889ª
Av. 890ª
Av. 891ª
Av. 892ª
Av. 893ª
Av. 894ª
Av. 895ª
Av. 896ª
Av. 897ª
Av. 898ª
Av. 899ª
Av. 900ª
Av. 901ª
Av. 902ª
Av. 903ª
Av. 904ª
Av. 905ª
Av. 906ª
Av. 907ª
Av. 908ª
Av. 909ª
Av. 910ª
Av. 911ª
Av. 912ª
Av. 913ª
Av. 914ª
Av. 915ª
Av. 916ª
Av. 917ª
Av. 918ª
Av. 919ª
Av. 920ª
Av. 921ª
Av. 922ª
Av. 923ª
Av. 924ª
Av. 925ª
Av. 926ª
Av. 927ª
Av. 928ª
Av. 929ª
Av. 930ª
Av. 931ª
Av. 932ª
Av. 933ª
Av. 934ª
Av. 935ª
Av. 936ª
Av. 937ª
Av. 938ª
Av. 939ª
Av. 940ª
Av. 941ª
Av. 942ª
Av. 943ª
Av. 944ª
Av. 945ª
Av. 946ª
Av. 947ª
Av. 948ª
Av. 949ª
Av. 950ª
Av. 951ª
Av. 952ª
Av. 953ª
Av. 954ª
Av. 955ª
Av. 956ª
Av. 957ª
Av. 958ª
Av. 959ª
Av. 960ª
Av. 961ª
Av. 962ª
Av. 963ª
Av. 964ª
Av. 965ª
Av. 966ª
Av. 967ª
Av. 968ª
Av. 969ª
Av. 970ª
Av. 971ª
Av. 972ª
Av. 973ª
Av. 974ª
Av. 975ª
Av. 976ª
Av. 977ª
Av. 978ª
Av. 979ª
Av. 980ª
Av. 981ª
Av. 982ª
Av. 983ª
Av. 984ª
Av. 985ª
Av. 986ª
Av. 987ª
Av. 988ª
Av. 989ª
Av. 990ª
Av. 991ª
Av. 992ª
Av. 993ª
Av. 994ª
Av. 995ª
Av. 996ª
Av. 997ª
Av. 998ª
Av. 999ª
Av. 1000ª
ALAJUELA
Plaza Flores
Fernando
Av. 1ª
Av. 2ª
Av. 3ª
Av. 4ª
Av. 5ª
Av. 6ª
Av. 7ª
Av. 8ª
Av. 9ª
Av. 10ª
Av. 11ª
Av. 12ª
Av. 13ª
Av. 14ª
Av. 15ª
Av. 16ª
Av. 17ª
Av. 18ª
Av. 19ª
Av. 20ª
Av. 21ª
Av. 22ª
Av. 23ª
Av. 24ª
Av. 25ª
Av. 26ª
Av. 27ª
Av. 28ª
Av. 29ª
Av. 30ª
Av. 31ª
Av. 32ª
Av. 33ª
Av. 34ª
Av. 35ª
Av. 36ª
Av. 37ª
Av. 38ª
Av. 39ª
Av. 40ª
Av. 41ª
Av. 42ª
Av. 43ª
Av. 44ª
Av. 45ª
Av. 46ª
Av. 47ª
Av. 48ª
Av. 49ª
Av. 50ª
Av. 51ª
Av. 52ª
Av. 53ª
Av. 54ª
Av. 55ª
Av. 56ª
Av. 57ª
Av. 58ª
Av. 59ª
Av. 60ª
Av. 61ª
Av. 62ª
Av. 63ª
Av. 64ª
Av. 65ª
Av. 66ª
Av. 67ª
Av. 68ª
Av. 69ª
Av. 70ª
Av. 71ª
Av. 72ª
Av. 73ª
Av. 74ª
Av. 75ª
Av. 76ª
Av. 77ª
Av. 78ª
Av. 79ª
Av. 80ª
Av. 81ª
Av. 82ª
Av. 83ª
Av. 84ª
Av. 85ª
Av. 86ª
Av. 87ª
Av. 88ª
Av. 89ª
Av. 90ª
Av. 91ª
Av. 92ª
Av. 93ª
Av. 94ª
Av. 95ª
Av. 96ª
Av. 97ª
Av. 98ª
Av. 99ª
Av. 100ª
Av. 101ª
Av. 102ª
Av. 103ª
Av. 104ª
Av. 105ª
Av. 106ª
Av. 107ª
Av. 108ª
Av. 109ª
Av. 110ª
Av. 111ª
Av. 112ª
Av. 113ª
Av. 114ª
Av. 115ª
Av. 116ª
Av. 117ª
Av. 118ª
Av. 119ª
Av. 120ª
Av. 121ª
Av. 122ª
Av. 123ª
Av. 124ª
Av. 125ª
Av. 126ª
Av. 127ª
Av. 128ª
Av. 129ª
Av. 130ª
Av. 131ª
Av. 132ª
Av. 133ª
Av. 134ª
Av. 135ª
Av. 136ª
Av. 137ª
Av. 138ª
Av. 139ª
Av. 140ª
Av. 141ª
Av. 142ª
Av. 143ª
Av. 144ª
Av. 145ª
Av. 146ª
Av. 147ª
Av. 148ª
Av. 149ª
Av. 150ª
Av. 151ª
Av. 152ª
Av. 153ª
Av. 154ª
Av. 155ª
Av. 156ª
Av. 157ª
Av. 158ª
Av. 159ª
Av. 160ª
Av. 161ª
Av. 162ª
Av. 163ª
Av. 164ª
Av. 165ª
Av. 166ª
Av. 167ª
Av. 168ª
Av. 169ª
Av. 170ª
Av. 171ª
Av. 172ª
Av. 173ª
Av. 174ª
Av. 175ª
Av. 176ª
Av. 177ª
Av. 178ª
Av. 179ª
Av. 180ª
Av. 181ª
Av. 182ª
Av. 183ª
Av. 184ª
Av. 185ª
Av. 186ª
Av. 187ª
Av. 188ª
Av. 189ª
Av. 190ª
Av. 191ª
Av. 192ª
Av. 193ª
Av. 194ª
Av. 195ª
Av. 196ª
Av. 197ª
Av. 198ª
Av. 199ª
Av. 200ª
Av. 201ª
Av. 202ª
Av. 203ª
Av. 204ª
Av. 205ª
Av. 206ª
Av. 207ª
Av. 208ª
Av. 209ª
Av. 210ª
Av. 211ª
Av. 212ª
Av. 213ª
Av. 214ª
Av. 215ª
Av. 216ª
Av. 217ª
Av. 218ª
Av. 219ª
Av. 220ª
Av. 221ª
Av. 222ª
Av. 223ª
Av. 224ª
Av. 225ª
Av. 226ª
Av. 227ª
Av. 228ª
Av. 229ª
Av. 230ª
Av. 231ª
Av. 232ª
Av. 233ª
Av. 234ª
Av. 235ª
Av. 236ª
Av. 237ª
Av. 238ª
Av. 239ª
Av. 240ª
Av. 241ª
Av. 242ª
Av. 243ª
Av. 244ª
Av. 245ª
Av. 246ª
Av. 247ª
Av. 248ª
Av. 249ª
Av. 250ª
Av. 251ª
Av. 252ª
Av. 253ª
Av. 254ª
Av. 255ª
Av. 256ª
Av. 257ª
Av. 258ª
Av. 259ª
Av. 260ª
Av. 261ª
Av. 262ª
Av. 263ª
Av. 264ª
Av. 265ª
Av. 266ª
Av. 267ª
Av. 268ª
Av. 269ª
Av. 270ª
Av. 271ª
Av. 272ª
Av. 273ª
Av. 274ª
Av. 275ª
Av. 276ª
Av. 277ª
Av. 278ª
Av. 279ª
Av. 280ª
Av. 281ª
Av. 282ª
Av. 283ª
Av. 284ª
Av. 285ª
Av. 286ª
Av. 287ª
Av. 288ª
Av. 289ª
Av. 290ª
Av. 291ª
Av. 292ª
Av. 293ª
Av. 294ª
Av. 295ª
Av. 296ª
Av. 297ª
Av. 298ª
Av. 299ª
Av. 300ª
Av. 301ª
Av. 302ª
Av. 303ª
Av. 304ª
Av. 305ª
Av. 306ª
Av. 307ª
Av. 308ª
Av. 309ª
Av. 310ª
Av. 311ª
Av. 312ª
Av. 313ª
Av. 314ª
Av. 315ª
Av. 316ª
Av. 317ª
Av. 318ª
Av. 319ª
Av. 320ª
Av. 321ª
Av. 322ª
Av. 323ª
Av. 324ª
Av. 325ª
Av. 326ª
Av. 327ª
Av. 328ª
Av. 329ª
Av. 330ª
Av. 331ª
Av. 332ª
Av. 333ª
Av. 334ª
Av. 335ª
Av. 336ª
Av

ECATRA LIMITADA

- EMPRESA CENTROAMERICANA DE TRANSPORTES -

Publica algunos mensajes de fecha reciente con motivo de las gestiones ante el Gobierno de Nicaragua para reabrir la frontera norte de Costa Rica al tráfico terrestre. - Las presentes manifestaciones y otras muchas que Ecatra ha recibido constituyen el mejor estímulo para no ceder en el empeño de servir eficientemente al público de Nicaragua y de Costa Rica en el transporte de pasajeros, labor que inició esta Empresa en Agosto del presente año.

El siguiente telegrama del SEÑOR GUMER SAENZ, gerente de Ecatra Ltda. al Presidente Somoza en Managua el 31 de Octubre al conocer el resultado favorable a las gestiones realizadas:

"Señor Presidente de la República
Ing. Don Luis A. Somoza Debayle,
Casa Presidencial, Managua.

Compláceme manifestarle mi reconocimiento personal y el de Ecatra Ltda., al ordenar Ud. apertura frontera en Peñas Blancas. Gesto amistoso suyo compromete gratitud Costa Rica y particularmente nicaragüenses y costarricenses que deban realizar el tránsito terrestre entre ambas capitales y pueblos de estas dos repúblicas hermanas. Muy atentamente de Ud., GUMER SAENZ, (gerente Ecatra Ltda., San José).

Del SR. PRESIDENTE SOMOZA al Gerente de Ecatra Ltda. Telegrama en Managua el 1, de Noviembre 1956:

"Casa Presidencial, Noviembre 1, Managua.
Sr. Gumer Sáenz. Ecatra Ltda.,
San José, Costa Rica.

Ni Ud. ni la Ecatra tienen nada que agradecerme, pues sumamente grato fue para mí haber ordenado la apertura de la frontera en Peñas Blancas con el objeto de que su representada continúe prestando sus servicios entre los países hermanos. Todo que propenda a unir a nuestros dos pueblos es contribución efectiva para su porvenir y progreso. Afectísimo amigo, LUIS A. SOMOZA DEBAYLE".

Del Sr. Ministro de Seguridad Pública de Costa Rica DON FERNANDO VALVERDE VEGA, son las siguientes manifestaciones hechas al Gerente de Ecatra en vísperas de su viaje y a su regreso de Managua:

"Personalmente y en mi carácter de Ministro de Seguridad Pública, celebro su éxito y el de esa empresa. El intercambio de las actividades de ECATRA LTDA. tienen gran importancia para las hermanas repúblicas de Nicaragua y Costa Rica.
La presencia aquí y allá de los ciudadanos de uno y otro país, contribuirá a robustecer las cordiales relaciones que ya existen entre ambos países.
En el ejercicio de las funciones de este Ministerio me he preocupado por esclarecer prejuicios y malos entendidos. Creo que la designación para los puestos fronterizos, de elementos de gran capacidad y cultura, con instrucciones precisas de ambos gobiernos, podría contribuir a que desaparezca en forma definitiva las sombras que antes, injustificadamente amenazaron las relaciones tico - nicaragüenses. Mis felicitaciones".

Carta de la CAMARA DE COMERCIO DE COSTA RICA de fecha 29 Noviembre 1956:

"Sr. Gumer Sáenz, Gerente Ecatra Ltda.,
Presente.
Muy estimado amigo:

Tengo el gusto de hacerle saber que la Junta Directiva de esta Cámara de Comercio, en su sesión de ayer, acordó dirigirse a Ud. para felicitarlo por sus gestiones personales que tuvieron como resultado la reapertura de la frontera entre Nicaragua y Costa Rica, y explicarle que comprendemos perfectamente el beneficio que este hecho acarrea, no solamente al comercio nacional, sino a las buenas relaciones de los particulares de ambos países.

Con esta oportunidad me es grato repetir a Usted las manifestaciones de mi aprecio y consideración. Atentamente, EMILIO JIMENEZ, Presidente Cámara de Comercio de Costa Rica".

Carta del INSTITUTO NACIONAL DE TURISMO del 21 de Noviembre 1956:

"Sr. Gumer Sáenz,
Gerente de ECATRA. Ciudad.
Estimado Sr. Gerente:

Este Instituto desea felicitar a Ud. muy cordialmente por las gestiones realizadas ante el Gobierno de Nicaragua, mediante las cuales se logró que éste facilitara el viaje de los nicaragüenses a nuestro país, incrementando de esta manera el turismo entre estos dos pueblos hermanos.

También nos permitimos felicitarlo por su eficiente labor como Gerente de una empresa que está brindando un servicio inmejorable lo cual será un factor importantísimo en el desarrollo de la economía turística del país.

De Ud. muy atentamente, INSTITUTO COSTARRICENSE DE TURISMO. GUILLERMO CASTRO E., Gerente".

De don SANTIAGO CRESPO, propietario y gerente de la tienda La Gloria fecha 22 de Noviembre 1956:

"Sr. Gumer Sáenz.
Gerente de Ecatra Ltda.
Presente.
Estimado amigo:

Deseamos felicitar a Uds. por el éxito alcanzado en sus gestiones ante el Gobierno de Nicaragua, lográndose abrir nuevamente las fronteras con beneficio directo para nuestro país.

Para nosotros es sumamente grato hacer este reconocimiento, dado el servicio que está prestando al país su empresa al incrementar el turismo.

Attos. y S.S. amigos, Santiago Crespo e Hijos Ltda., SANTIAGO CRESPO (gerente)".

Párrafo de una carta de DOÑA HORTENSIA ESQUIVEL DE LUCONI, principal accionista de Ecatra, residente en Roma, Italia, al gerente Sr. Sáenz:

"Debemos sentir legítimo orgullo de nuestra empresa que contribuirá grandemente a que el lazo de unión con ese acogedor y querido país hermano, Nicaragua, sea imperecedero. Usted doblemente satisfecho por su intervención en momentos tan difíciles. Nosotros sólo podemos desde aquí ayudarles con nuestras plegarias".

ECATRA LIMITADA

desea en esta oportunidad a sus clientes, pasajeros y particulares de Costa Rica y Nicaragua

Un Año Nuevo realmente Feliz

CENSO DE ... ...

Viene de la Página PRIMERA—

Artículo 29— Queda prohibida la caza de aves insectívoras y aquellas otras que fueren declaradas por el Ministerio de Agricultura e Industrias como beneficiosas para la agricultura u otras actividades.

Los animales dañinos podrán ser destruídos en todo tiempo y por cualquier medio por los propietarios u ocupantes de los terrenos donde se encuentran, todo de acuerdo con lo que establezca en el reglamento de esta ley.

Artículo 30—Es prohibida la caza de animales no dañinos por medio de venenos, trampas, luz artificial u otros medios que pongan en peligro, en general, la vida de las especies silvestres o que sean peligrosos para la seguridad de las personas o de alguna manera perjudiciales para la salubridad pública.

Artículo 31—Prohíbese la exportación de cualquier clase de animales silvestres sin permiso especial del Ministerio de Agricultura e Industrias el cual sólo extenderá tales permisos para la provisión de ejemplares para museos, laboratorios, jardines zoológicos o parques de otros países.

Artículo 32—Asimismo queda prohibido el comercio interior con cueros, carnes, plumas o huevos de animales silvestres.

Artículo 33—Para la concesión de las licencias a que se refiere el artículo 31, se observarán las demás formalidades que prevengan los respectivos reglamentos.

CAPITULO VII

Disposiciones Generales

Artículo 34—El transporte de animales silvestres o sus productos y despojos debe ampararse con el permiso correspondiente, sin perjuicio del cumplimiento de las disposiciones legales reguladoras del servicio de sanidad animal. Las empresas de transportes están obligadas a exigir a los remitentes el permiso que respalda su envío.

Artículo 35—El Ministerio de Agricultura determinará las especies tanto dañinas como beneficiosas y queda facultado por la vía de los reglamentos para extender la protección de la fauna silvestre a nidos, huevos y crías de toda especie. También regulará la recolección y comercio de los huevos y las plumas.

Artículo 36—El Ministerio de Agricultura determinará en qué silvestre no dañino puede ser aprovechado o muerto para llenar necesidades alimenticias o para personas y en qué casos un animal feccionar utensilios de trabajo exclusivamente del propio hogar.

Artículo 37—El Ministerio de Agricultura e Industrias podrá celebrar exposiciones con el fin de exhibir y vender animales y productos naturales procedentes de sus criaderos.

Artículo 38—El Ministerio de Educación Pública, con motivo de la celebración de la Semana de Conservación de los Recursos Naturales, realizará la campaña indispensable para llevar a conocimiento de los escolares, las disposiciones de la presente ley que tienden a proteger la fauna silvestre.

CAPITULO VIII

Faltas en Materia de Caza

Artículo 39 —Las infracciones de esta ley y sus reglamentos serán de conocimiento de los Agentes de Policía de aquellos lugares en que las faltas hubieren sido cometidas. Su tramitación se ajustará a la de las faltas de policía.

Artículo 40—Toda infracción a la presente ley será penada la primera vez con prevención y multa de trescientos (₡ 300.00), por la segunda con suspensión de la licencia por seis meses y multa de cuatrocientos colones ₡ 400.00, la tercera con suspensión de la licencia por un año y multa de quinientos colones (₡ 500.00), y, de ahí en adelante, por cada reincidencia se agregará a la anterior impuesta, un año de suspensión y cien colones (₡ 100.00) más de multa. La prevención y suspensión de licencias serán comunicadas a la Federación Nacional de Tiro y Caza o asociaciones similares para su debido conocimiento.

Artículo 41—Las autoridades de Policía y los Resguardos Fiscales se encargarán de hacer cumplir las disposiciones de esta ley.

El Ministerio de Agricultura e Industrias podrá nombrar ad-honóreum inspectores a los miembros de las asociaciones que tengan por objeto el cuidado del ganado cinegético o la conservación o fomento de especies útiles para la caza y sus industrias, a los miembros de sociedades protectoras de animales y a las personas que se interesen por la fauna y los estudios del ramo.

Artículo 42 — Para su mejor orientación en los fines perseguidos por esta ley, el Ministerio de Agricultura podrá nombrar un Comité Protector de la Fauna Silvestre de carácter consultivo, integrado por expertos en la materia y con participación de miembros de la Federación Nacional de Tiro y Caza y otras asociaciones similares.

Artículo 43—Para sufragar los gastos y así realizar los propósitos de esta ley, el Ministerio de Agricultura e Industria contará con los siguientes fondos:

a)—Una partida en el Presupuesto General de Ingresos y Egresos de la República no inferior al equivalente del producto ordinario que se obtenga por el remate de armas incautadas, derechos de licencia y multas a que se refiere esta ley;

b)—Los que se asignen en los Presupuestos Extraordinarios, atendiendo las rentas provenientes de leyes especiales ya promulgadas o que en lo futuro se emitan; y

c)—Los que provengan de la cooperación de las Municipalidades, otras Instituciones del Estado o particulares. Los fondos referidos se manejarán de acuerdo con los términos que se convengan.

Artículo 44—Esta ley rige a partir del día de su publicación y deroga o modifica cualquier disposición legal que se le oponga.

Transitorio I— Dentro de los tres meses siguientes a la publicación de esta ley, el Ministerio de Agricultura señalará las zonas en que quedará vedada totalmente la cacería del venado y del cabro, así como la de cualesquiera otras especies animales cuya caza considere conveniente prohibir.

Esta prohibición será por el término máximo de tres años.

Transitorio II—Desde la fecha de publicación de la presente ley, las autoridades quedan obligadas a levantar un censo de las armas que se encuentren en su jurisdicción en poder de particulares con el cual deberán reportar al Ministerio de Seguridad Pública antes del 30 de junio de 1957.

Mrs. William Wilson en el suelo, sollozando sobre del Canal de Tamiami en Miami, Florida, en donde buzos encontraron el cadáver de su niño, Walter, de 7 años, el 21 de Diciembre. Su marido y un vecino no identificado traían de consolaría. El niño desapareció el 20 de Diciembre y la policía creyendo que se había ahogado en el canal dragaron el agua y utilizaron buzos para localizarlo.

DESCONTENTO

BERLIN, —(USIS). El descontento y la intranquilidad entre los intelectuales y estudiantes de la Unión Soviética y de los países satélites se manifiesta ahora de manera creciente, según las informaciones de prensa provenientes de dichos países.

Esta intranquilidad, que según se informa existe también entre los trabajadores, será seguramente un tema principal en las próximas reuniones del Comité Central del Partido Comunista.

El descontento entre los intelectuales en la URSS fue el tema de un ataque reciente del órgano ideológico del partido comunista titulado Komunist que advirtió a los intelectuales que "no se dejen llevar por la crítica dirigida contra nuestro Ejército Soviético".

★ OLIMPICAS

....Treinta y siete atletas Olímpicos que resolvieron no regresar a sus patrias situadas detrás de la Cortina de Hierro llegaron a ésta hoy en avión, desde San Francisco de California. — Treinta y tres fueron afiliados al equipo Húngaro; y 4 figuraron en el equipo Rumano.

....Gozozas reuniones y calurosos discursos de bienvenida de funcionarios municipales les recibieron al aterrizar. Lydia Domolky, de 20 años, de Hungría, ex campeona mundial de florete, acudió a abrazar a su hermano, George, de 25 años de edad, el cual llegó a Estados Unidos poco antes, después de haberse fugado de su país.

....Ervin Zamor, jugador húngaro de polo acuático que resultó lesionado en un encuentro con jugadores del equipo ruso en Australia, fué recibido por su hermano, Zoltan, el cual llegó a los Estados Unidos el 10 de diciembre.

....Bela Rerrich, del equipo de floretistas húngaro dijo que momentos antes de subir al avión en San Francisco había recibido cablegrama de que su señora, María, con sus hijos: María de 4 años y Dorothea, de 2 años de edad, se habían fugado de Hungría y que llegaron a Estocolmo. Se reunirán con él en ésta.

★ AJEDREZ

....Uun funcionario de ajedres británico dijo que no era culpa de la Gran Bretaña que el "mago del ajedrez" de 13 años de edad, de Brooklyn, N. Y., no pudiera competir en el Torneo Anual de Hastings, esta semana.

....Frank Rhoden. Director del 32º Congreso de Ajedrez Internacional de Navidad, dijo que el niño, Bobby Fischer, fué invitado, pero que la contestación recibida de los Estados Unidos fué la de que no habían fondos disponibles para enviarle. Más adelante llegó otro mensaje diciendo que ya habían fondos disponibles —dijo Rhoden. Pero para entonces la vacante ya había sido llenada.

MINISTERIO DE AGRICULTURA E INDUSTRIAS

y la

COMISION ASESORA DE GANADERIA

avisan que la

EXPOSICION NACIONAL GANADERA

que iba a efectuarse en el Campo Ayala en 1957 no podrá llevarse a cabo debido a que no se cuenta con los fondos necesarios.

San José, diciembre de 1956.

Este documento es propiedad de la Biblioteca Nacional "Miguel Obregón Lizano" del Sistema Nacional de Bibliotecas del Ministerio de Cultura y Juventud, Costa Rica.

EDITORIALES • NOTAS • COMENTARIOS

"Los Estafadores de la Democracia"

(Hombres y Hechos en Guatemala)

Por Mario Efraín Nájera Farfán

—VI—

EL FUTURISMO: PADRE DEL CRIMEN

Un día de tantos (diciembre de 1945). Arévalo se echó a rodar por nuestros polvorientos caminos. Antojósele hacer gala de su habilidad de timonero y, distraído por el íntimo contacto de una bella pelirroja, que diz que le hacía grato el trayecto, sufrió grave accidente automovilístico. Extraído de las profundidades del selvático barranco en que cayó, llevóronlo discretamente a la Capital, todo maltrecho y descalabrado. Varias vértebras se le quebraron. Tan grave era la altura desde la cual rodó; tan serias las contusiones, fracturas y dislocamientos, que la razón obligaba a esperar un desenlace fatal. El médico de cabecera, atónito ante la magnitud del golpe, insinuó que el caso era de pronóstico reservado. Los políticos pensaron que Arévalo no superviviría o no quedase lúcido de tan apuratosa caída. Los partidos estimaron la conveniencia de adelantarse a los acontecimientos y, en previsión de un inesperado desenlace, decidieron escoger al sucesor.

FRANCISCO JAVIER ARANA

Nada más lógico que, entre los hombres barajados, triunfase el Jefe de las Fuerzas Armadas, Francisco Javier Arana. Aceptado por unanimidad, se celebró entre los representantes de los partidos y el Coronel Arana, un pacto sucesivo: en caso de fallecimiento de Arévalo, aquéllos se comprometían a sostener la hipotética candidatura. Los meses pasaron. Arévalo se restableció completamente y el pacto quedó engavetado.

Pero una hojita de papel escrita con tanta solemnidad, misterio y precaución, es muy sugestiva. ¿Por que no ser presidente? Aquellos renglones perduraron en la memoria del Coronel Arana: ¿Por qué no ser presidente? No digo que le hayan despertado ambición alguna, porque si así hubiere sido, tuvo el tiempo y los medios necesarios para saciarla. Lo sintió como una aspiración legítima: ¿no era acaso uno de los héroes del veinte de octubre? Reiteradas veces se negó a borrar la página heróica de su vida por la bayoneta de un vulgar usurpador. Hombre sencillo, bondadoso, amable y trasplantado a un mundo que jamás pudiera vislumbrar en su vida de cuartel, hecha para la disciplina y la obediencia, y no para el mando ni el aplauso, ¿por qué no razonar que el haber arriesgado su vida debería de compensarse con la presidencia? En el transcurso de los meses, esta idea cobró vigor.

Siguiendo la versión que en una serie de artículos publicó el periodista Manuel María Avila Ayala, —en aquella época militante frente-populista—, al conocer Arbenz las falsas e verdaderas maniobras de Arana dentro del movimiento de renovación del Consejo Superior de Defensa, trató de anularlas.

Para ese efecto, sostuvo repetidas conversaciones con Manuel Galich (dirigente distinguido y talentoso del F.P.L.), y no encontrando éste una solución legal, Arbenz le comunicó que el plan consistiría en capturarlo, y luego consignarlo al Congreso, bajo el cargo de dedicarse a actividades políticas en en violación del juramento constitucional. La oportunidad se presentaría en el instante en que el Jefe de las Fuerzas Armadas llegase al chalet "El Morlón" (a orillas del Lago de Amatitlán) con el objeto de identificar unas armas que le entregarían; citaría a los jefes de zona y, ya en el despacho, serían detenidos. Tales rumores llegaron a conocimiento de Arana, y éste compareció ante el Presidente para que se aclarase la situación.

Arévalo fue conciliador: se despejaron aparentemente las dudas y para festejar el apretón de manos, celebraron íntimo convivio gastronómico en el Hotel Maya, situado a orillas del Lago de Amatitlán, ¡un día antes del crimen!.

Conforme al relato de Avila Ayala, Arbenz figura como ardiente defensor de la ley, que quiso impedir una elección indecorosa para el Ejército. De acuerdo con la versión de Manuel Cabos Batres, la legalidad fue un pretexto para disimular lo premeditado del crimen. Según los antecedentes y las miras al futuro, era el Ministro de Defensa Nacional, aspirante inédito a la presidencia. Para ello no bastaba incapacitar al amigo, sino eliminarlo por completo. Y así se resolvió. Arana fue asesinado el 18 de Julio de 1948.

Los hechos materiales están clarificados: aquel día por la mañana, acompañado por el Jefe del Estado Mayor Presidencial, del Mayor Absalón Peralta y de su chofer Francisco Pacheco, Arana se dirigió a Amatitlán. A su regreso y en paraje estratégico del puente que por nombre lleva "La Gloria", esperaba un carro obstruyendo el paso. Varias personas simulaban empujarlo. Arana intentó bajar de su vehículo, pero, en esos instantes, un segundo grupo descarga sus revólveres y lo acribilla a balazos.

Las declaraciones del mencionado chofer y las del Jefe del Estado Mayor Presidencial coinciden en lo fundamental. Los detalles complementarios descubren que el crimen, aparte de lo vulgar, fue debidamente planeado. La información oficial, redactada por Arévalo, hace presumir que se recabó de los propios malhechores, y no de la investigación policiaca. Dice así en lo pertinente:

"El Gobierno se ve en la penosa situación de informar al pueblo de la República, que un grupo de delincuentes fuertemente armados sorprendieron al Coronel Francisco Javier Arana, Jefe de las Fuerzas Armadas. El hecho ocurrió aproximadamente a las dos y media horas de hoy en el puente sobre el río Michatoya... Al regresar de esa comisión (la de recibir las armas. N. del A.), la camioneta que maneja el propio Coronel Arana fue detenida por otro automóvil que entró al puente simultáneamente por el extremo oeste. Inmediatamente la camioneta fue rodeada por unos veinte hombres que salieron del automóvil y de las inmediaciones del puente. Sin dar tiempo a los viajeros para defenderse fueron atacados nutridamente con armas de fuego... El ataque fue simultáneo por todos los costados de la camoneta".

Horas después cundió la noticia. Los amigos de Arana, militares y civiles, se desconcertaron y en un momento desesperado, decidieron levantarse en armas desde el cuartel de la Guardia de Honor. La falta de preparativos, la de unidad en el mando militar, la impericia o lo intempestivo de la resolución, los llevó al fracaso. Esa fecha, que debería de haber sido motivo de duelo nacional, fue sancionada por el Ejecutivo, declarándola ¡fiesta patria! Juvenal no miente: "Los hombres cometen unos mismos crímenes con signo bien diferente: unos llevan la cruz como pago de su crimen; otros una corona" (1).

El silencio es una de las mejores cosas que el hombre debe conservar, pero hay silencios que son punibles o que condenan. El silencio mantenido por Arévalo es reprochable desde todo punto de vista. Si es inocente, aparenta lo contrario. Si es culpable, se escurece la verdad. Es presumible que no conociera de antemano el plan fraguado y que ante los hechos consumados optase por callar. Pero... ¿y después? La falta de una explicación, ha dado lugar a creer que Arévalo sea un delincuente. Esta apreciación será recogida por la historia como una verdad indestructible. Para no degradar más aún a toda una generación que tuvo fe en su palabra, disciplina en la lucha y remordimiento a cualquier beneficio personal, y ahora que el tiempo ha hecho posible recuperar la serenidad, Arévalo está en el imperioso deber de una aclaración; de un rendimiento de cuentas, sobre la muerte de uno de sus más leales amigos, porque "para el que comete un crimen, toda la tierra es de vidrio".

Hasta allí las especulaciones o comentarios. La realidad es que, a partir del asesinato, Arévalo perdió poder. Ese crimen bautizó la candidatura del futuro presidente. Y espectador o actor, aquél siguió unido a Arbenz por... el puente de La Gloria.—

(1). Juvenal: "Sátiras", 12, 104.—

Se Está Cometiendo una Injusticia

Tenemos que protestar con toda energía en esta última edición del año contra un procedimiento de la Comisión de Fiestas que si bien es reflejo de la práctica de más impuestos establecida por el gobierno, constituye una irritante injusticia cometida contra la gente pobre.

Delegados de esa comisión, investidos de autoridad, recorren la Plaza González Víquez desde el 25 de diciembre y les cobran impuestos muy gravosos a las pobres señoras que llegan con sus carretillos a vender frutas o helados, a los hombres que se acercan para expender golosinas, todas con valor de diez céntimos y a cada quien le exige el pago de diez colones por efectuar la venta.

Presenciamos cuando un cobrador exigió el pago de los diez colones a una señora que vendía tamales, la señora contestó. Rogando, que no había reunido todavía los diez colones y el cobrador la obligó, con asistencia de la guardia civil, a suspender la venta y salir de la plaza.

Está bien que paguen impuestos, —aun cuando no tan altos como se están cobrando—, los que tienen expendios de licores y provisiones gruesas; pero es inicuo que se les cobren diez colones a quienes llegan a vender artículos que valen diez céntimos para ayudarse a medio pasar la última semana del año.

Esperamos que ese cobro sea inmediatamente suspendido.

COLABORACIONES:—

CITA DE HONOR

COSTARRICENSES: Levantaos! El músculo tenso y el espíritu dispuesto!

Este mensaje de Año Nuevo cobra perfiles de patriotismo en los fundamentos obligatorios para hallar, mediante una ilimitada solidaridad incondicional ahora conseguida con el broche de oro que unificó mediante el honroso pacto suscrito en la casa del caballero, Lic. don Manuel Jiménez de la Guardia, la demolición definitiva del cáncer "liberacionista", cuyo epitafio escribiremos el próximo 20 de enero de 1957 en la Convención Nacional.

Al cerrar el año que termina con saldos abominables de sangre, irresponsabilidad y desvergüenza, patrocinados por la comedia trágica de la "Segunda República del español trasplantado, la Patria debe levantarse, arrogante y decidida, para arrojar a las alimañas arevalistas y jacobistas, de la célula roja solapada en que han querido convertir al país.

Es un deber cívico! Un deber social! Y un deber para con nuestros hijos!

No puede la iniciativa quedarse en los peligrosos rezazos de un letargo indiferente y mucho menos consentir, con enjuiciable cobardía, que el Tiempo, con ausencia de la cooperación humana, nos salve de la postración en que vivimos cautivos e importados por los apóstatas y traidores.

Elevad, costarricenses, vuestros ojos al cielo y haced descender vuestros corazones hacia las tumbas. Arriba implorareis Justicia y abajo encontrareis sobre los eráneos enterrados, las razones para imploraría. Detenos un momento sobre los hospitales atestados con víctimas del hambre... y mirad con desconsuelo la multiplicación criminal de pordioseros infantiles que bordan cual inciérnagas miserables, las calles donde pavonéo su "victoria" (?) el general español!

Haced Historia! Camparad! Sentid en carne propia las cadenas arancelarias y haced trabajar la mente en honesto balance para estudiar el sangriento presupuesto, y la definitivamente desvergonzada actitud parlamentaria. Juzgad los síntomas y efectos de los anti-cristianos que luego buscan en la cínica herejía de una visita al Vaticano, la manera infructuosa de congraciarse con nuestra atropellada Iglesia.

Reunidad con fortaleza de espíritu a todos los elementos probatorios que acusan la negatividad absoluta de la nefasta "administración liberacionista", y hallaréis la respuesta contundente que los señala como los más solemnes mentirosos de la Historia.

Examinad nuestras relaciones políticas y humanas con América y el Mundo, y ahí también encontraréis sin esfuerzo, la condenatoria candente contra los inadaptados que fermentan a sabiendas en los caldos de cultivo rojos al servicio del clán.

Buscad en la mentalidad castrense que se imprime a los mal disimuladamente llamados "soldados de la reserva" que viven asestándole bayonetazos impúdicos al Artículo 12 de la Constitución, y fácilmente descubriréis la máquina militar proteccionista de los tétricos intereses de ese partido.

Contemplad los MIL MILLONES de colones que han pasado por las manos "liberadoras" sin otro resultado que el caos económico de la patria y el logro habilidoso de esos arribistas.

No dejéis hablar a las pasiones! No es necesario. Dejad que hablen vuestras conciencias. Por la Patria, por nuestra Costa Rica, ciudadanos, recibamos el Año Nuevo con pletórico entusiasmo que una nuestras fuerzas nacionales para encontrar la independencia que nos salve de la mafia que se nutre en la hoz y el martillo!

COSTARRICENSES: De pie!

CRUZ GUARIA

NIXON AYUDA TAMBIEN

El Vice-Presidente Richard Nixon hace turno en un moledor de carne durante jira en casa improvisada de refugiados Húngaros la llevó a cabo despues de conferenciar con el Canciller de Austria, Julius Raab, y de discutir los problemas planteados por el inesperado ingreso de 140.000 refugiados—Fotografía de la (AP), por radio, desde Londres.

ALUMBRADO PUBLICO EN LAS CIUDADELAS DEL "INVU"

Se harán instalaciones de alumbrado público en las ciudadelas del Instituto Nacional de Vivienda y Urbanismo en esta capital.

Con la cooperación de la Municipalidad de San José y las Compañías Eléctricas se pondrán lámparas fluorescentes en San Cayetano, Hatillo, y Carlos María Jiménez.

La inversión representa una suma de ¢ 12.000,00, de los cuales aportará el Instituto más de la mitad.

Este trabajo forma parte del plan de rehabilitación de ciudadelas que viene poniendo en práctica el Instituto de Vivienda.

—EDITORIAL—

Los Irresponsables y los Responsables

El ametrallamiento de la casa del doctor Alberto Oreamuno, con la torva y turpe secuela de una serie de ficciones de otros supuestos atentados para ahogar en el tumulto terrorista el ataque inicial, ha vuelto a poner en evidencia que los hombres del gobierno son responsables en la misma medida de su irresponsabilidad en el desempeño de la función que sirven.

Las dos gobiernos del partido en el poder se han caracterizado por la persistencia de un clima de intranquilidad que se convierte, periódicamente, en terrorismo desatado en distintas direcciones. Lo que parece que se persigue es producir psicológicamente el fenómeno de que la gente se sienta en sobresalto en determinadas circunstancias, cuando se acercan las campañas políticas o cuando llegan las festividades de fin de año a las cuales no puede asistir el Presidente a causa del desamor que el pueblo le profesa.

Durante el primero de esos gobiernos, el terror se infundía a sangre y fuego. Los prisioneros políticos fueron extraídos de la Penitenciaría Central y puestos contra el paredón en La Cangreja. Otros cinco fueron extraídos de la cárcel de Limón, a pretexto de que se los trasladaba a San José, no se sabe por cuáles razones, y se les fusiló, espaldas, en el trágico Codo del Diablo. La primera versión de los bolstines oficiales decía que habían muerto en acción de armas cuando trataron de fugarse y costó mucho que se estableciera la verdad.

Durante el segundo gobierno de este régimen, las turbas, impulsadas por el clima psicológico establecido por el gobierno, se lanzaron sobre el diputado don Mario Echandi con la evidente intención de descuartizarlo. Por los mismos días, llovieron tiros en el domicilio de don Otilio Ulate. Más adelante, con los honores que se conceden a los generales victoriosos, se abrieron las puertas de la Penitenciaría Central para dar paso a un homicida, proveerlo de pasaporte con nombre distinto del suyo, situarlo en un avión militar, pedir licencia para el aterrizaje y lanzarlo por las carreteras de Honduras en busca de un adversario del gobierno.

Ahora se escogió la casa del doctor Oreamuno, donde se hallaba con él la señora y los hijos, para iniciar la época terrorista.

Después, según una práctica ya muy conocida por acostumbrada, apareció con señales de balazos la pared del club del Partido Liberación Nacional.

Hasta ahí, la tortuosa maniobra está ya suficientemente juzgada por la opinión pública.

Pero lo irritante por inaudito es que, al ser ametrallado el domicilio de un hombre público adverso al régimen, sea el propio Presidente de la República el que salga a atribuir la responsabilidad a los enemigos de su gobierno, dique para producirle a éste dificultades.

E inmediatamente su prensa, coreando la voz del amo, se desata en improperios contra la oposición, y anuncia que se están tomando medidas drásticas en relación con las balaceras, lo cual le permite agrupar en una misma simulación de fingida protesta a los de la oposición y a los del gobierno, sin la nobleza ni la hidalguía de protestar efectivamente, con sinceridad, para protestar por el único atentado verdadero, que fue la balacera sobre la casa del Dr. Oreamuno Flores.

¿Hasta dónde pensará el gobierno llevar al país por esta senda? ¿Se tratará de preparar de nuevo el clima ante la proximidad de la convención que será expresión real de la unidad de las fuerzas oposicionistas?

¿A quién se le puede ocurrir la necedad de que salieron de la oposición los disparos de ametralladora contra la casa del Doctor Oreamuno, que es uno de los cuatro eminentes ciudadanos que ejercen el liderato de la oposición, hechos cuando ya esta se había unido para derribar al régimen por la vía del sufragio?

Vamos a ver qué es lo que sigue. Pero se equivoca el gobierno si imagina que la opinión pública va a seguirle tolerando el régimen de terror como instrumento de campaña.

Si la irresponsabilidad es muy grande y es difusa, la responsabilidad puede situarse donde corresponda.

PANORAMA INTERNACIONAL

LA ENTREVISTA DE GETTYSBURG

En el campo de los esfuerzos mundiales por consagrar una actitud de paz y armonía entre las naciones, ningún acontecimiento tuvo más importancia esta semana que la visita del Primer Ministro de la India, señor Nehrú, a la capital de los Estados Unidos y su entrevista de unas doce horas con el Presidente Eisenhower en Gettysburg.

El primer gran resultado de estas conversaciones, según declaraciones del propio Nehrú, consiste en que el notable dirigente asiático (y seguramente a través de él muchos millones de hombres y mujeres de esa parte del mundo) han descubierto que la política exterior de los Estados Unidos es flexible, aunque consecuente y, en todo caso "mucho menos rígida de lo que yo me había imaginado", en frase del ilustre visitante de Washinton.

Ello presupone que el señor Nehrú comprende ahora mucho mejor que antes el alcance y el sentido de la política norteamericana, especialmente porque conoce mucho mejor los supuestos que le sirven de base y ha escuchado de labios del Presidente Eisenhower los principios teóricos y prácticos que son el origen de la actividad internacional del gobierno de los Estados Unidos.

En relación con esto, conviene recordar otra vez que el señor Nehrú hizo hincapié en su admiración por la constancia y energía con las cuales el gobierno norteamericano ha apoyado en todo tiempo y lugar a las Naciones Unidas y, desde luego, a través de ese organismo, ha dado su apoyo a la paz mundial fundada en el derecho.

En todo caso y aunque los detalles mismos de la entrevista Nehrú-Eisenhower no sean de dominio público, es evidente y palpable que un gran número de equívocos y de incomprensiones han desaparecido y que la gran causa de la libertad y de la paz entre los hombres ha encontrado nuevos puntales y solidaridad recíproca a través de las conversaciones entre los dos estadistas de Oriente y Occidente.

Conferencias sobre el uso de los fertilizantes en Costa Rica

Del 7 al 11 del mes entrante se desarrollará un curso corto sobre uso de fertilizantes en Costa Rica. Será dictado por el Dr. Gaylord Volk, de la Universidad de Florida, asistido como traductor por el Ing. Gil Chaverri.

El Dr. L. L. Larson, especialista en pastos y ganadería de la misma Universidad, quien trabaja actualmente como asistente del MAI en esas materias, informó que en el curso tomarán parte unas 45 personas pertenecientes a varias organizaciones.

Vista la importancia de la materia que va a tratarse en ese período, así como el interés que han demostrado los agrónomos, el Ministro de Agricultura, don Bruce Masis, cedió el salón de sesiones para que allí se lleve a cabo el curso en su parte teórica.

El MAI impulsa toda actividad susceptible de mejorar el nivel técnico de los agrónomos nacionales.

Lucida "Pastorela" en la Iglesia de Desamparados

El pasado 24 de diciembre, en los jardines de la Iglesia de Desamparados se efectuó una lucidísima "pastorela", o sea una representación del nacimiento de nuestro señor Jesucristo, en una magnífica dramatización con coros y fondos de grabaciones musicales.

Con vista del buen éxito que tuvo esa pastorela, se ha pedido que se repita para el domingo próximo 30 del corriente a las 8 p. m. a lo que ha accedido gentilmente el Sr. Cura.

LATINO

HOY 7 y 9 p. m. ¢ 1.25
Pepe Arias en el éxito:
PUERTO NUEVO

SABADO 29 de diciembre
A las 3 - 7 y 9 p. m. ¢ 1.25
LAS MINAS DEL REY SALOMON

DOMINGO 30 de diciembre
A las 2 p. m. ..... ¢ 1.00
LAS MINAS DEL REY SALOMON
A las 4 p. m. .... ¢ 1.25
Noche 7 y 9 ..... ¢ 1.50
Jessie Mathews en:
BAILANDO LLEGO EL AMOR

LUNES 31 de Diciembre
A las 7 y 9 p. m. .. ¢ 1.25
Almas Inconquistables

MARTES 1º de Enero
A las 3, 7 y 9 p. m. ¢ 1,25
Aventura Amazónica

MIERCOLES 2 de Enero
7 y 9 ..... ¢ 1.25
EL REY DE LOS CONDENADOS

TEATRO CENTER CITY

Presenta hoy a las 3 p. m. GLEN OR GLENDA? .. ¢ 1.25

A las 7 p. m. Sólo una tanda con la compañía de "SHOW INTERNACIONAL"

Los mejores artistas de Cuba y México, el gran conjunto de Tino Contreras, los Hermanos Zamora con sus éxitos mexicanos;, y las lindas y encantadoras Vedettis Cubanas. Entrada tanda de 7 p. m. ¢ 2.50 a las 9 p. m.

"NIÑAS SACRIFICADAS" a ¢ 1.00.— Si los asistentes a tanda de las 7 p. m. desean quedarse a la segunda tanda pueden hacerlo.—

Mañana Sábado a las 7 p. m. siguen los éxitos de la Compañía, sólo a las 7 p. m. a las 9 p. m. "LOS FANTASMAS SE DIVIERTEN".—

¡AVENTURAS! ¡DUELOS! ¡AMOR!
LAS MAS GRANDES EMOCIONES DE TODOS LOS TIEMPOS

A las 2 p m. La sensacional película "LOS APUROS DE MR. PINK"

El sorteo de 10 rollos de revistas y sorteo de 4 bolas de butbol marca Nicky todo por ¢ 1.00.—

DOMINGO A LAS 4 - 7 - 9 ¢ 1.50.— El éxito que asombrará a todo Costa Rica.—

La película más discutida del momento...

El aventurero más sonado, más travieso, y más valiente de una gran época, GIL BLAS.—

UN PELICULON DESLUMBRANTE EN AGFACOLOR.
UNA AVENTURA DE GIL BLAS
Susana CANALES y el galán Fernando REY.—

Duelos aventuras amor... La codicia de una mujer frente a los sentimientos nobles de un hombre.—

Fue un bandolero... un ermitaño disfrazado... un doctor que no entendía de medicina, y todo por encontrar a la mujer amada.—

A SUS AGENTES Y CORRESPONSALES DE TODA LA REPUBLICA DESEA

Diario de COSTA RICA

UN PROSPERO Y FELIZ AÑO NUEVO DE 1957
A LA VEZ QUE LES AGRADECE SU COOPERACION EN LAS LABORES PERIODISTICAS DEL AÑO QUE TERMINA.—

Este documento es propiedad de la Biblioteca Nacional "Miguel Obregón Lizano" del Sistema Nacional de Bibliotecas del Ministerio de Cultura y Juventud, Costa Rica.

Información Social

(A cargo de MARIA DE LOS ANGELES PRADA)

TRES AÑOS

Nydia González Alvarez

Luce primorosa en esta fotografía la niñita Nydia González Alvarez, quien festejará su tercer cumpleaños el próximo treinta y uno de diciembre.

La gentil amiguita es hija de los estimables esposos don Apolinar González y doña Isabel Alvarez de González, residentes en Golfito, hasta donde le hacemos llegar nuestro afectuoso mensaje de enhorabuena, con los mejores deseos por la felicidad de su existencia.

LINDA CUMPLEAÑERA

Roxana Valverde Suárez

El domingo próximo cumplirá años la simpática y gentil amiguita Roxana Valverde Suárez, hija del apreciable hogar formado por don Guillermo Valverde Montero y doña Margarita Suárez de Valverde.

Cinco primaveras, que en ella son gracia y encanto, ajustará la primorosa niñita, para quien tenemos con tal motivo un afectuoso mensaje de salutación y enhorabuena, que complacidos hacemos extensivo a sus estimables padres.

A MEXICO

Por la vía aérea saldrá hoy para México don Alvaro Hernández. Buen viaje le deseamos.

DOÑA DELFINA BLANCO DE JIMENEZ

Hoy estará muy cumplimentada, con ocasión de celebrar su natalicio, la gentil dama doña Delfina Blanco de Jiménez.

Al saludarla cordialmente en unión de los suyos, deseamos que el nuevo año le traiga toda clase de felicidades.

DON CARLOS ALBERTO PRADO

Deseamos buen éxito en la jira que hoy emprende hacia México, a don Carlos Alberto Prado.

DOÑA HILDA DE ACUÑA

Con el grato motivo de celebrar hoy su cumpleaños, este Diario saluda cordialmente a la gentil dama doña Hilda de Acuña, formulando los mejores votos por su dicha venidera.

SRTA. GLORIELA VARGAS

Deseamos un viaje muy grato a la estimable señorita Gloriela Vargas, quien salió para México en jira de recreo.

VIAJE DE LA SRTA. ANGELA SANABRIA

Despedimos con un atento saludo y los mejores deseos porque sea grata su permanencia en los Estados Unidos, a la gentil señorita Angela Sanabria quien partió para aquella nación, donde fijará su residencia.

DOÑA MERCEDES DE GUARDIA

Buen viaje auguramos a doña Mercedes de Guardia, quien salió para los Estados Unidos por la vía Lacsa.

PARA LOS ANGELES, CALIFORNIA

El estimable amigo don Abdenago Rivera saldrá hoy por Pan American con destino a Los Angeles, California.

Lo despedimos con un atento saludo y los mejores deseos porque sea grata su permanencia en aquella ciudad.

DON WALTER ZELAYA CH.

Deseamos buen éxito en la jira a don Walter Zelaya Ch., quien partió para el exterior por la vía aérea.

SRTA. LILIA MENDEZ PEREZ

Grata estada en el lugar de su destino deseamos a la estimable señorita Lilia Méndez Pérez, quien se ausentó para El Salvador.

SRTA. MARGARET MURRAY

La encantadora damita Margaret Murray saldrá hoy rumbo a San Francisco de California.

Al despedirla deseamos que tenga muy grata travesía y goce de feliz permanencia en el lugar de su destino.

DOÑA ADILIA IRIAS

Por este medio hacemos llegar las mejores congratulaciones a la estimable señora doña Adilia Irias, quien festeja su natalicio en el día de hoy.

DISTINGUIDOS VIAJEROS

Rumbo a México se ausentaron doña María Luisa de Mendiola y sus hijos don Francisco y la encantadora damita Virginia.

Atentamente los despedimos.

DON MARIO SABORIO

El estimable caballero don Mario Saborío viajará hoy con destino a Miami Estados Unidos.

Atentamente lo despedimos.

¡FELIZ AÑO NUEVO!

Por Constantino Eá Zielinski

Por la extraña fuerza de la costumbre, el día de Año Nuevo parece partir como cuchilla de cirujano nuestra vida en dos segmentos bien definidos: lo viejo y lo nuevo. El misterio es mayor si pensamos que no se trata sino de una triquiñuela de nuestra imaginación, pues la única cosa que divide al tiempo es el segundo que acaba de pasar, el segundo en que estamos y el segundo que le seguirá de inmediato, si Dios nos presta la vida.

Pero el grueso de las gentes se inclinan a seguir pensando al filo del Año Nuevo que el tiempo se divide en sabrosas tajadas; y entre la algazara y el jubiloso abandono con que despiden al Año Viejo para darle la bienvenida al Nuevo, se atolondran en pensar que así pierden automáticamente una cadena de doce meses y se ganan otra plena de esperanzas.

La única realidad es que el año consiste de 31.536.000 segundos.

Al golpe de la medianoche del Año Nuevo, nadie los gana ni los pierde de una sola tirada. El segundo que la precedió, el último del "año viejo", se derrumba en los abismos de la eternidad, irrevocablemente. El segundo que le ha de seguir depende enteramente de Dios en cuanto a nuestra vida concierne. Nuestra única ganancia, si así cabe llamarlo, es ese segundo del momento presente. Y lo mismo que decimos de este segundo que llega a nuestra existencia al filo del Año Nuevo, lo podemos decir de todos los segundos de cada día, de cada semana, de cada mes, de cada año de nuestra vida.

Los atolondrados, pues, que piensan del tiempo como si fuera una sucesión de inmensos paquetes, se engañan. No es así como nos lo envía Dios. ¡Somos seres mortales! El único tiempo que podemos reclamar como nuestro es una porción infinitésima, el segundo que vivimos, el que gastamos al leer la última de estas letras. El pasado no es nuestro ya más. Lo único que nos queda de él es la responsabilidad ante Dios de haberlo vivido, con todos los actos cometidos, y las obras buenas que dejamos de hacer. El futuro no es nuestro, viéndolo bien, y sólo llegamos a él cuando Dios nos permite en su bondad seguirlo viviendo, segundo a segundo.

Los cuales pensamientos han de movernos a la austeridad, haciéndonos reflexionar cuán paupérrimos de tiempo somos realmente; el segundo es una cosa tan frágil, y el hilo que lo comunica con el pasado y el futuro es igualmente frágil, y sólo lo sostienen los dedos eternos de Dios que nos creó.

Sin embargo, pocas generaciones como la presente se entregan a exhuberantes orgías en celebración del "tiempo" como la nuestra, aunque le importe poco saber precisamente qué es el tiempo ni cuánto tiempo posee en realidad!

Es como si un necio se gloriara de tener dos automóviles, una mansión colmada de tesoros de arte, una cuenta repleta en el banco y tierras y castillos... en el aire.

Dios, Ser eterno, no conoce el tiempo. La existencia es su esencia, sin límites, infinita, sin principio ni fin, sin intermedio, sin prólogo ni epílogo, o como se describe a sí mismo en las Escrituras, "Yo Soy Quien Soy".

Nosotros los humanos somos criaturas finitas, con principio y fin, con el inescapable veredicto de la muerte esperándonos siempre, cada segundo de la existencia. Entre la concepción en el seno materno y el descanso en el seno de la tierra, vivimos una existencia individual, limitada, tejida de segundos que artificialmente hemos agrupado en días, semana, meses y años, una existencia que depende del movimiento, porque si cesara ese movimiento esencial que es la vida, cesaría el tiempo con él.

El relojero es más sabio. Para marcar el tiempo, hizo el reloj golpear los segundos, desgranando el tiempo entre ellos.

La vida es, pues, un misterio del amor creativo de Dios; el tiempo que transcurre dándole un puente a la vida, es la llave de nuestra mortalidad y la varita mágica de la naturaleza perecedera de todas las cosas físicas. Solamente la substancia espiritual del alma supera al tiempo finito, al que se ata por el período que pasa encerrada en el cuerpo que se mueve. Cuando éste se aquieta para siempre, cesa el tiempo para el alma, que es inmortal, aunque no infinita porque tuvo principio. Dura y Perdura....

¿Para qué nos dió el Creador Amoroso este tiempo en la vida? ¿Ese paseo por el puente de los segundos?

Nos creó para conocerle, amarle y servirle.

Si llenamos esta misión, ayudados de la gracia que nos da en abundancia, conseguiremos de la unión con El por toda la eternidad, que comienza cuando el tiempo acaba. Es así que si pensamos en el Año Nuevo de esta manera, nuestras esperanzas y resoluciones tienen más sentido y el reconocimiento de nuestras faltas pasadas nos ayudará a emplear mejor esos segundos de nuestra vida.

Cada minuto trae una responsabilidad, la de que conformemos nuestra existencia al plan de Dios, a la voluntad divina, sabiendo que este acatamiento debe ser voluntario y consciente, porque si El como Creador tiene el derecho supremo sobre nosotros, nosotros como criaturas hechas a imagen y semejanza suya, tenemos libre albedrío, incluso para revelarnos contra El en la tenebrosa conspiración del pecado.

Querido lector: no olvides, no desatiendas la lección de cada segundo. No pienses en reformas a largo plazo, en resoluciones e intenciones para todo un año nuevo. No. Piensa en la peregrinación por este mundo paso a paso. Resuélvete a cumplir la voluntad de Dios segundo a segundo, su Decálogo, su ley natural, las normas de su Iglesia, implorando, segundo a segundo, la gracia de Dios.

(Derechos Reservados de NC)

ALMACEN KOBERG

EL REFUGIO

Por el conde

VLADIMIRO d'OERMESSON

Embajador de Francia ante la Santa Sede, miembro de la Academia Francesa

Lo que más choca en el drama húngaro es lo sorpresa indignada de todos los pueblos del mundo libre. ¿Pero qué es, pues, lo que creían? ¿Qué es lo que se figuraban' e imaginaban?

La verdad es que en las naciones prisioneras de Moscú, víctimas sin desfallecer de una acción metódica de "desespiritualización", las fuerzas espirituales se ha mantenido intactas. Y no sólo incorruptas, sino vibrantes hasta el sacrificio. Tal es la realidad magnífica y emocionante que revelan los acontecimientos de Polonia y de Hungría? No se nos había predicho lo contrario hasta el cansancio?

En Polonia —en donde favorables transformaciones se están llevando a cabo con prudencia—, cabe decir que la fe católica salva la libertad nacional y humana.

Sin embargo, Dios sabe con cuán la tenacidad los Soviets —y los que actúan por su cuenta—, se ha bien esforzado por minar, zapar y destruir el sentimiento religioso.

Se atentaba lo más alto de la jerarquía. La Iglesia era asfixiada lentamente privándola de sus medios de enseñanza y de expresión. Se trataba de excitar el patriotismo polaco, sensible siempre cuando se invocan límites territoriales haciendo aparecer al Vaticano como opuesto a la frontera del Oeste —cuando el principio inmutable de la Santa Sede es el de no transformar el régimen administrativo de una diócesis sino como consecuencia de un tratado de paz respondiendo a la definición del derecho internacional, y, mientras tanto, adoptar medidas transitorias que se aplican en forma muy liberal. Pero una de las principales fuerzas del catolicismo, es su piedra angular romana. Había que hacer, pues, lo imposible para separar de Roma la Iglesia de Polonia. A las campañas de calumnias, a los procesos, a los encarcelamientos, se ha añadido la complacencia oficial concedida al "progresismo" —ese "caballo de Troya". Hace un año, se inauguraba cerca de Cracovia, una nueva ciudad de ochenta mil habitantes, ciudad modelo. No había una sola Iglesia. Tal era el objetivo supremo.

Y sin embargo, todo ese trabajo satánico ha sido realizado en vano. La Polonia católica no se ha debilitado un sólo día. De la prueba, la fe católica saldrá en Polonia más vigorosa que nunca, porque se ha identificado con la libertad. La patria se ha refugiado en la oración.

En Hungría, país católico y protestante, los acontecimientos han tomado, ¡ay!, un sesgo trágico. Las fuerzas espirituales se elevan allí hasta el martirio...

En ese espantoso mundo de terror y de silencio, existe un caso del que ya no se habla nunca. Es el de monseñor Beran, arzobispo de Praga. Ese gran prelado es un antiguo deportado de los Campos de concentración nazis. Se le puso la camisa de fuerza marcada con las insignias de Hitler. Desde hace seis años lleva la marcada con los colores de Stalin. ¿Dónde está? Nadie lo sabe. ¿Vive aún? Misterio. ¿Continuará el mundo civilizado permaneciendo indiferente (es decir, cómplice) ante tales infamias?

París, Diciembre 1956.—

La Republic Tobacco Company

AVISA

A SU ESTIMABLE CLIENTELA Y PUBLICO EN GENERAL QUE, debido al aumento en impuestos de consumo sobre cigarrillos nacionales y para el incremento en el precio del tabaco cosechado en el país, se hace necesario la modificación de los precios para las marcas de nuestros cigarrillos:

IRAZU Y TICOS

a partir del 1º de Enero de 1957 en la siguiente forma:

AL MAYORISTA Y DETALLISTA	AL CONSUMIDOR
₡ 0.48	₡ 0.55

HACEMOS SABER QUE LOS PRECIOS DE LAS OTRAS MARCAS NUESTRAS, NO HAN SIDO VARIADOS.

ACADEMIA DE MATEMATICA

RAFAEL ANGEL LLUBERE ZUÑIGA, Profesor de Estado

Avisa que la matrícula para los cursos de aplazados estará abierta esta semana de 9 a 10 a. m. y de 2 a 3 p. m. - BARRIO ARANJUEZ — 150 varas Norte Policlínico Seguro Social.

LA ASOCIACION ESPAÑOLA DE BENEFICENCIA

CASA DE ESPAÑA

Se complace en saludar a sus asociados; amigos y simpatizantes, deseándoles

UN FELIZ Y PROSPERO AÑO NUEVO

y les invita así mismo al

TRADICIONAL BAILE DE FIN DE AÑO

que, como de costumbre, se celebrará en sus amplios salones el 31 de diciembre a las 9 p. m.

Diciembre de 1956.

Este documento es propiedad de la Biblioteca Nacional "Miguel Obregón Lizano" del Sistema Nacional de Bibliotecas del Ministerio de Cultura y Juventud, Costa Rica.

Diario de Costa Rica
ENGLISH SECTION
Published Daily
SARAH C. WHEELER EDITOR and ADVERTISING MANAGER
TELEPHONES - Off. 2220 — Res. 2548

GREETINGS AND SALUTATIONS

THE POPE'S CHRISTMAS MESSAGE

By Fran Kbrutto.

VATICAN CITY, Dec. 23.—(AP)—Pope Pius XII proclaimed today defensive war is morally lawful. He indorsed the idea of a United Nations' police force to protect the peace.

His 18th Christmas message to the world made clear that, in the eyes of the Roman Catholic Church, the freedom fighters of Hungary had the moral right to resist Russian force with force.

The 80-year-old leader of Roman Catholicism made probably the strongest and frankest speech of his reign. His words were a stern denunciation of Communism and a clear endorsement of Hungary's freedom fighters.

He spoke more explicitly than ever before on his hopes for the United Nations as an agent of peace.

"We desire to see strengthened the authority of the United Nations, especially for effecting general disarmament," the Pontiff said.

He declared nations such as Hungary which refuse to admit U.N. observers should be denied the rights of U.N. members.

The Pope repeated his annual plea for peace.

But he also said it would be a fatal error "to repeat what, in similar circumstances, happened during the years preceding the Second World War: When all the threatened nations, and not merely the smallest, sought their safety at the expense of others... In the end all together were overwhelmed in the holocaust."

He made it amply clear that he had in mind Hungarian resistance to Soviet Russia during Hungary's revolt.

"Present day conditions, which find no counterparts in the past, should be clear to everyone," he said.

"There is now longer room for doubt concerning the aims and methods which rely on tanks, when these latter noisily crash over borders, sowing death in order to force civilian peoples into a pattern of life they explicitly detest."

The Pontiff's voice, carried to millions by Vatican Radio and networks of more than a score of nations, was strong with emotion as he said:

"We are convinced today, too, in the face of an enemy determined to impose on all peoples. In one way or another, a special and intolerable way of life, that only the unanimous and courageous behavior of all who love the truth and the good can preserve peace, and will preserve it."

This was one of the sternest pronouncements the Pope has ever made for action against Communism.

"It is clear", he said, "that in the present circumstances there can be verified in a nation the situation, wherein, every effort to avoid war being expended in vain, war —for effective self-defense and with the hope of a favorable outcome against unjust attack— could not be considered unlawful."

However, the Pope stressed that the cause of peace was more than ever close to his heart.

"If we kept silence we would have to fear the judgment of God," he said. "We remain closely allied to the cause of peace, and God alone knows how much we yearn to be able to announce it in full and happy tones with the angels of Christmas."

"No one," he said, "can accuse us of favoring the stiffening of opposing blocks, and still less of having in some fashion abandoned that mission of peace which flows from our apostolic office."

Regally enthroned in the Vatican Palace's Consistorial Hall and clad in gold and white, the Pontiff addressed himself to the cardinals and other high prelates of the Roman Catholic Church.

But his words, as on every Christmas season, were addressed to men and their rulers everywhere.

BRITISH OFFICER REPORTED MURDERED IN PORT SAID

LONDON, Dec. 27.—(AP)—The foreign office said today the U.N. Secretary General has agreed to investigate the fate of a young British army officer who was kidnapped in Port Said by Egyptians on Dec. 11 and later reported slain by his captors. The announcement came after unofficial word that Lt. Anthony Moorhouse, 21, was murdered had touched off bitter reaction in the British press. The Kidnapping occurred many weeks after both sides agreed to a ceasefire. A foreign office spokesman said at a press conference that Hammarskjold has "Undertaken to make inquiries of the Egyptian authorities." The Swiss government, acting as Britain's intermediary with Egypt, also has been urgently requested to try and find what happened to Moorhouse after he was seized in the Arab quarter of Port Said in the waning days of Britain's brief occupation of the city. Although the official British position is that Moorhouse's fate remains unknown, there appeared to be general acceptance of a Member of Parliament's report that he was murdered. Capt. Cyril Banks, who has known Nasser for some years, flew to Cairo at the request of Moorhouse's father. On his return to London last night, Banks said he was told by Nasser: "Your compatriot is dead. He was killed by the men who imprisoned him."

Do you know that...

EL SEMILLERO LTD. one block South from the Banco de Costa Rica has a full stock of modern garden implements excellent seeds, and bulbs. Baby chicks come by air once a week.

You will find a wide choice of beautiful Christmas presents imported from many different countries and of finest quality at BETTINA DE HOLST HIJOS, 50 varas North of the Hotel Costa Rica.

SALON FEMINA, 100 varas North of the Hotel Costa Rica, has expert operators for hair styling. The last word in cosmetics to enhance your beauty. Telephone 2530 for appointment.

LIBRERIA LOPEZ, Central Avenue, has Christmas gifts galore. Finest fountain pens for HIM — beautiful note-papers for HER and toys for the children.

PAN AMERICAN HOTEL — Central Avenue, welcomes you with Christmas cheer. The best of wines and beers are here, and the Horseshoe bar without a peer.

NEHRU TALKS WITH THE PRESS

LONDON, Dec. 27.—(AP)—Nehru flew to Dusseldorf today en route home after talks with Eisenhower Canadian government officials and Eden. He will confer with German Chancellor Adenauer during a brief stopover at Dusseldorf. A spokesman for Nehru said he did not plan to meet with Nasser. "The plane does not even go by way of Cairo," the spokesman said. Nehru replied "Why" when asked by airport newsmen whether he saw himself as a mediator in the Middle East dispute. He added, however, that he thought his country "Might be helpful." Asked whether he had made any definite proposals to solve the Suez Canal problem in his talks with Eisenhower, Eden and the Canadian Premier, Nehru replied: "You don't expect me to offer solutions of these big problems. We discussed, various possibilities, and steps which should be taken." Nehru said his talks with Eden were more an "Exchange of information" than a discussion. He said he was pleased with the visit to Eden.

EAST GERMANY PRESS ATTACKS THE POPE

BERLIN, Dec. 27. —(AP)— The East German Communist party newspaper "Neues Deutschland attacked the Pope today as an advocate of a war policy." The editorial said: "With shock many people learned that Pope Pius XII has made himself an advocate of a war policy which stands in open conflict to the endeavors of millions of followers of the Christian belief."

A Votre Santé! Prosit! GAN BEI!

SALUD! CHEERS! GEZONDHEID!

HAPPY NEW YEAR

EL PATIO TICO

SEE THE NEW YEAR IN WITH THEO KOP AND HIS GAY GROUP OF ENTERTAINERS — FOR RESERVATIONS PHONE 3390

FEATURING

CAJAR de PANAMA AND HIS COMPANY OF TEN ARTISTS.

"EL PATIO" ORCHESTRA WITH NESTOR

KREMLIN SHAKE - UP IMPORTANT

NEW YORK, Dec. 27.—(AP)—The Kremlin's shakeup of its planning staff is more than an economic decision by the Communist Party Central Committee. It indicates the beginnings of a far reaching political realignment growing out of the Soviet Union's bitter experience in Poland, Hungary and Yugoslavia. A gradual shift of the Kremlin back toward Stalinism is noticeable. The Stalinist group in Moscow has been piling up argument after argument against the Krushchev - Bulganin line of sweetness and light. The Khrushchev Bulganin wing of the collective leadership can remain the nominal leaders only through sharp concessions to the other side. The recent squabble between "Pravda", Moscow's political Bible, and the Yugoslav communists was most revealing. In this "Pravda" said, as clearly as any Communist organ can be expected to speak, that force is necessary to keep Communist power from crumbling.

JAPANESE STUDENTS STRIKE IN PROTEST TO SOVIETS

TOKYO, Thursday, Dec. 27.—(AP) —A group of Japanese University students are staging a 5-day Hunger Strike near the Soviet Embassy here to protest Russia's "Bloody suppression of freedom in Hungary." Eighteen students handed a Resolution to a Soviet Embassy Official before the strike started Wednesday. They demanded immediate withdrawal of Russian forces from Hungary and restoration of "Freedom and Human Rights." Three of the Strikers collapsed as the demonstration entered its second day. They were carried away for treatment.

DISTRIBUIDORA PROD. NACIONALES

Next door to Bettina de Holst Hijos

Telephone 4529

Visit our new and beautiful establishment
Make your office attractive for the New Year
We offer desks both executive type and secretary mode!
Legal and letter-sized cabinets, typewriter tables, metal waste baskets and other office supplies
All merchandise bears the trademark
ROSAGO

JUST FOR FUN

Bed and Boredom

When the day is done and its toll is through,
Reading in bed's what I love to do.
So I fluff my pillow till up I'm propped
And open my book—but there I'm stopped.

For my wife, who lies in the bed to my right,
Is the kind of sleeper that's known as light,
Which means, as she tells me by tossing and turning,
She can't get to sleep when my light is burning.

I've tried a spotlight with narrow beam,
With cloth and with paper I've shielded the gleam,
But still, though the glimmer is fair and faint,
Comes the squeak of reproof, the sigh of complaint.

Reading in bed's what I dearly love
And what I am wistfully dreaming of.
But my wife is insistent, my wife is emphatic:
I can read in bed—if I sleep in the attic.

Richard Armour.

EISENHOWER ORDERS ADMITTANCE OF MORE HUNGARIANS TO U.S.A.

WASHINGTON, Dec. 26.—(AP)—President Eisenhower today ordered officials to be prepared to admit more Hungarian refugees to the U.S. swiftly—if and when the present quota of 21,500 is increased. He directed U.S. agencies to continue processing the applications of refugees who want to come to the United States, even though the existing quota has all been allotted. Eisenhower's order indicated the quota may be raised a second time to accommodate more of the homeless Hungarians now packed into refugee camps in Austria. The original U.S. quota was only 5,000.

EGYPT ALLOWS U.N. SALVAGE FLEET TO WORK ON CANAL

CAIRO, Dec. 27.—(AP)—U.S. Lieutenant General Raymond A. Wheeler, who is directing the Suez Canal clearance project for the United Nations, announced today that the Egyptian government has agreed that the U.N. salvage fleet should start immediately clearing the Canal. Wheeler said the operation would start at the southern mouth of the Canal today.

CALIFORNIA FIRE RAGES WITH RENEWED FURY

MALIBU, California, Dec. 27.—(AP)—A gale-whipped brush and timber fire raged with new fury today, as two new hot spots broke out and the perimeter increased to 22 miles. The fire, burning for the second day in a scenic area extending from the Pacific Ocean inland to the Santa Mónica Mountains, has now consumed more than 20,000 acres. A number of substantial homes have been destroyed, and one man has died. Winds up to 50 miles per hour harassed the fire crews at the lower levels, and those higher up reported they were all but helpless in the face of gusts which frequently reached 70 to 80 M.P.H. The new hot spots appeared in the early morning hours. One raced down Corral Canyon to a Pacific Coast Highway. The other broke out in Sequit Canyon on the West, first burning to the Ocean, then moving back to the mouth of the Canyon and flaming North.

MOSCOW CRITICIZES THE POPE, WHO CARES?

MOSCOW, Dec. 27.—(AP)—Moscow Radio says the Christmas Message of Pope Pius XII "could hardly be described as that of a religious leader." The Pontiff's Christmas Broadcast was assailed by the Soviet radio in a Russian language commentary. Accusing the Pope of supporting preventive war, and thus "Doing what few Western leader now dare do," the Moscow broadcast said he "Sounded a note of dissonance, contrasting with the Christmas music and hymns..." The broadcast said the Pope blessed the policy of military alliances and blocs, and opposed coexistence and the pursuit of world peace. It added that his message was unlikely to bring comfort to souls of believers or to contribute to Good Will and Peace On Earth."

PREMIER OF IRAQ DEFIES EGYPT

BAGHDAD, Iraq, Dec. 2 —(AP) —Premier Nuri Said, Iraq's 68-year-old strong man, has served notice on Egypt and its "Satellites" that the Iraqis themselves will determine what is good for them. Iraq has been attacked frequently by Egypt, Syria and Russia for its membership on the Western-supported Baghdad Pact, which also includes Britain. The attacks have been increased since the British-French action in the Suez Canal Zone. Said called one of his rare news conferences yesterday to fire a counterblast. He called Nasser a dictator and said "There is no cause for him to criticize Iraq." He said the decision on whether Iraq adheres to the Baghdad defense treaty is a question within Iraq's sovereignty, adding: "The parliament, public opinion, and the politicians — are the right people to say whether the treaty is a good or bad thing."

ORGANIZATIONS IN SAN JOSE

CHRISTIAN SCIENCE SERVICES are held every Sunday at 10 A.M. —in the Masonic Temple. Avenida Central at Calle 10. A cordial invitation is extended to all.

MASONIC LODGE LA LUZ NO 3 meets first and third Tuesday of each month at the Masonic Temple.

CLUB TRI SIGMA meets first Wednesday of each month.

BAHA'I FIRESIDE meets at 238 Avenida 5 Thursday at 8 P. M. English.

BAHAI CENTER PUBLIC MEETINGS 4th Avenue and 22nd Street opposite Botica San Bosco, Wednesday and Friday at 8.

THE UNION CHURCH has services in English Sunday morning at 11 A.M. in the Church of the Redentor Central Avenue, 175 varas East of the Hotel Oriental. The Family Fellowship Sundays from 5 to 7 P.M. is held at the Methodist School 100 varas South and 100 varas West of the San Pedro church.

The Imp has decided to elect himself social secretary — the work just isn't being done without him. So we told him to get busy and stop complaining about the others; such as the Editor, the Business Manager, the Society Reporter, the Feature Editor, and the columnist. So here goes...

Last Sunday I had to see what was being done for the Blind of Costa Rica. I went to the Casa España for a short time in the middle of the day, and what a wonderful sight it was. The band was playing gayly and dancing couples crowded the floor, rows of tables three deep lined the walls where the merry-makers were enjoying their abundant refreshments. At one side a larger table was presided over by Professor M.A. Castro Carazo where he was receiving gifts of money and many useful articles for the the benefit of the blind. This warm-hearted and kindly person was truly expressing the spirit of Christmas. As Vice-President of the Asociación "Amigos del Ciego" (Friends of the Blind), he works energetically and untiringly each year to organize this annual event. Victor Julio Arias C[illegible], [illegible], and the cooperation of the other members of the San José Rotary who are deeply interested in this charitable work.

As I looked around the large room at the gay and happy people, it seemed incredible that they were sightless — the dancers the musicians, the young man who played the Hammond Organ, kindly provided by the Casa Musical, I realized again what it means to these afflicted people to partake in this Festival, for joy lighted every face.

THE CHRISTMAS PARTY OF THE AMERICAN UNIVERSITY CLUB.

Too much cannot be said in praise of this well-managed and utterly delightful affair held at the home of William W. Warner, the newly elected President. If signs and portents mean anything, and they always do, it's going to be a grand and glorious year for this very worthwhile organization.

DISTRIBUIDORA PROD. NACIONALES

Next door to Bettina de Holst Hijos

Telephone 4529

Newly established with ample space for display
We invite you to inspect our beautiful and durable Kitchen equipment. The very best sinks and cabinets of different sizes. Choose your favorite color.
All with formica tops.
All merchandise bears the trademark
ROSAGO

FERIA DE GANADO DEL LUNES EN ALAJUELA

NOVILLOS:

10 Julio Ulate a Jiménez y Gutiérrez	130	5461
16 Misael Vega a Virgilio Chaverri	130	7495
19 Sucs. Ganadera Valverde a Retana Hnos.	115	8225
12 Sucs. Duham a Eduardo Campos	134	5675
9 Ismael Hidalgo a varios de 130 a	140	4603
9 Sergio Murillo a Gonzalo Retana	140	4716
12 Efraín Rivera a Hugo Vargas	154	3687
10 Hacda. Laberinto a Carlos Vargas	105	3353
5 Manuel Flores a Carlos Vargas	105	1679
10 Roger Herrera a Ramírez y Cantillo	120	4522
10 Aníbal Rojas a Jiménez y Gutiérrez	132	4304
6 Pilín Rodríguez a Cristóbal Solano	118	2350
10 Hacda. Platanar a Adrián Rojas	132	9514
25 Eugenio Soto a varios de 98 a	115	9476
8 Alfonso Soto a varios de 58 a	111	2969
22 Efraín Rivera a Ramírez y Cantillo	118	8574
12 Analia Ulate a Celín Sibaja	125	6160
10 Enrique Lara a Solís y Rodríguez	103	3040
7 Gilberto Aguilar a Bettoni y Alvarez	95	2152
21 Román Vega a Solís y Rodríguez	118	8427
15 Isidro González a Alberto González	135	7624

VACAS:

14 Donato Carvajal a varios de 83 a	87	4971
21 Claudio Bastos a Solís y Rodríguez	90	3638
10 Floro Martínez a varios de 95 a	110	8625
6 León Elizondo a Amado Zúñiga	95	1905
2 Franklin López a varios de 90 a	105	3200
5 Pantaleón Cascante a Héctor Soto	97	1875
3 Hacda. Laberinto a Manuel Hernández	107	1727
9 Manuel Sánchez a Fulton Arias	87	2869
7 Antonio Vargas a Carlos Vargas	95	2325
13 Antonio Vargas a Ric. y Guido Rivera	108	4669
18 Dr. Vargas a José Riggioni	100	6471
5 Róger Herrera a varios de 95 a	105	1651
25 Abelardo Rivera a Gutiérrez y Soto	92	7795
10 Luis M. Soto a Gutiérrez y Soto	65	2981
11 Ricardo Rivera a Bogantes y Herrera	90	3592
8 Hacda. Laberinto a Bogantes y Herrera	90	2961
7 Marco L. Madrigal a varios	100	2237
13 Alejandro Hurtado a Solís y Rodríguez	88	4310
8 Fernando Pinto a Solís y Rodríguez de 88 a	92	2838
5 Rolando Lacayo a Tulio Ramírez	92	1547
5 Calixto Herrera a Eduardo Benavides	88	1955
16 E. Benavides a varios de 80 a	96	5067

TOROS:

2 Finca Santa Cruz a Max Pradilla	108	1119
4 Leopoldo Boguntes a varios de 100 a	105	2156
3 Calixto Herrera a varios de 100 a	110	1694
2 Antonio Vargas a Evelio Benavides	95	684
3 Ricardo Rivera a Rolando Rojas	90	885
4 Efraín Rivera a Rolando Rojas	90	1373
3 Abelardo Rivera a Rolando Rojas	90	1052
2 Olivier Quirós a José J. Ugalde	85	802
2 Fausto Murillo a Reinaldo Dobles	100	1055
2 Antonio Morales a Fulton Arias	106	865
2 Marco L. Madrigal a Celín Sibaja	110	1006
2 Juan Ruiz a Rafael Zumbado	110	1252

BUEYES:

2 Leopoldo Bogantes a Héctor Arce	115	1310
2 L. Bogantes a Rolando Rojas	110	1190
3 Roberto Murillo a Rafael Ramírez	113	1239
2 Fernando Pinto a varios de 122 a	109	1670
2 Osman Argüedas a Luis Castillo	115	1079
2 Juan Ruiz a Rafael Ramírez	109	1967
1 León Elizondo a Abelardo Alfaro	112	1784
2 Luis M. Soto a Abelardo Alfaro	100	1210
2 Javier Bonilla a Manuel Hernández	116	1220
6 Rafael Herrera a Evelio Benavides	113	3600
3 Santiago Ugalde a Abelardo Alfaro	100	1222
2 Amado Rojas a Juan León	120	1012
2 Jorge Orozco a Evelio Benavides	105	1181
2 Alfonso Apuy a Cristóbal Solano	125	1362
2 Raúl Rojas a Roberto Ramírez	115	1326
2 Angel Méndez a Luis Castillo	110	1126

MANDRAKE EL MAGO

Por Lee Falk y Wilson McCoy

OTRO DISTRITO ESCOLAR EN CANTON DE POAS

Con el deseo de facilitar la enseñanza primaria se han venido creando nuevos distritos escolares, elevando a ese rango aquellos caseríos con algún número de niños y lejanos de los centros mayores.

Ahora le toca su turno al caserío de San Juan Norte de Poás, (Grandes Fincas Fonseca—) que se adscribe como distrito escolar al Circuito III, de la provincia de Alajuela.

En las provincias de Guanacaste, Limón y Alajuela es donde más distritos escolares se ha erigido en lo año que termina.

Este documento es propiedad de la Biblioteca Nacional "Miguel Obregón Lizano" del Sistema Nacional de Bibliotecas del Ministerio de Cultura y Juventud, Costa Rica.

✝

MISA DE PRIMER ANIVERSARIO

La familia Romero Fallas

Invita a sus amistades a la Misa de Primer Aniversario que en sufragio del alma de su inolvidable

JOSE LEONIDAS ROMERO FALLAS

(Q.d. D. g.)

se oficiará el próximo 3 de Enero a las 7 a. m. en la Iglesia de La Dolorosa.

Su asistencia a este acto religioso comprometerá una vez más nuestra eterna gratitud.

San José, Diciembre 28, 1956.

DERROTA EN SINAI

Por el Mayor General L. O. Lyne

El Coronel Nasser, como todos los jefes fracasados en la historia, está ahora tratando de explicar de la mejor manera posible la derrota de su ejército en Sinai y en realidad de demostrar que, lejos de ser derrotado, el ejército egipcio ejecutó una hábil retirada para proteger el canal y hacer frente a la nueva amenaza de la intervención anglo-francesa.

Ha afirmado que dió las órdenes para la retirada general de Sinai cuando comprendió a las 5 de la tarde del día 31 de octubre que los británicos y los franceses habían, de hecho intervenido después de bombardear El Cairo. El Coronel Nasser sostiene que la retirada realizada voluntariamente y no impuesta por la acción israelí tuvo éxito y sigue diciendo que como prueba de ello consiguió salvar sus tanques pesados y muchos de los tanques ligeros. Estas fuerzas formaban el grupo blindado que pretende que envió a Sinai cuando atacaban los israelíes.

Estas dos afirmaciones son completamente falsas y no se basan en ninguno de los hechos. Ya se sabe que las órdenes de retirada no llegaron a las fuerzas egipcias hasta después de la batalla de Bill Gifgafa; dicho en otras palabras, cuando el ejército egipcio había sido decididamente derrotado y no era ya capaz de oponer ninguna resistencia organizada y se dirigía en desorden hacia el Canal.

El grupo blindado pesado no dejó su emplazamiento de la zona de Gizeh hasta el primero de noviembre y entonces se dispersó por el este del Nilo a fin de evitar el bombardeo de los aliados. No participaron en la batalla de Sinai y así se ve claramente que la pretensión de Nasser de haberlos sacado de la zona ocupada por los israelíes es completamente falsa.

Cuando empezaron las operaciones, las fuerzas frente a frente eran las siguientes: israelí: 5 brigadas de infantería; dos brigadas blindadas, con un total aproximado de 20.000 hombres. Egipcios: 2 divisiones de infantería y una brigada blindada (disponible después del 30 de octubre), un regimiento blindado, la guarnición de Aquaba (2.500 hombres), lo cual da un total de 30 a 40.000 hombres.

El ataque por el sur, como afirma Nasser encontró escasa oposición, lo cual no hace más que subrayar lo inadecuado de las disposiciones egipcias.

La primera acción importante se realizó en Abu Aweigla, en donde se luchó duramente con el resultado de que fueron destruidas la sexta brigada de infantería egipcia y el tercer regimiento blindado egipcio.

En Bir Gifgafa la derrota fue dura cuando la primera brigada blindada de Egipto, su mejor y más experta formación blindada, fue destruida. Nasser reconoce que perdió unos 80 tanques. Los israelíes sostienen que sus fuerzas de tierra y de aire capturaron o destruyeron cien tanques. Nasser trata de explicar la pérdida de sus tanques atribuyéndola a la acción aérea anglo-francesa, con lo cual trata de dar una mejor explicación a su derrota. En realidad no hubo ningún ataque aéreo aliado contra las fuerzas de tierra egipcias en la península de Sinai.

Nasser omite mencionar que perdió casi totalmente el equipo pesado en Sinai, el cual, además de los tanques, comprendía: dos regimientos de artillería un regimiento anti-tanque de armas automáticas, 100 transportadores de fusiles Bren y un gran número de vehículos ligeros.

Cuando se trata de la batalla aérea descubrimos lo mismo. Nasser pretende que su fuerza aérea al atacar en la mañana del 30 de octubre infligió serios daños a las tropas israelíes que avanzaban. Es cierto que el avance de estas tropas fue momentáneamente contenido antes de que las fuerzas aéreas israelíes entraran en acción, pero muy pronto cambió la situación y con la intervención de los aviones de caza israelíes la fuerza aérea egipcia no tuvo más importancia que la de una fuerza de hostigamiento. A pesar de las afirmaciones en contrario, la ciudad de Tel Aviv no fue bombardeada.

Si las fuerzas aéreas egipcias hubieran sido realmente lo que Nasser pretende que eran, hubieran intervenido efectivamente en la batalla, porque tuvieron oportunidad para hacerlo en el curso de todo el día 30 de octubre, pero aparte de alguna actividad en Mzming no influyeron sin gularmente en la batalla.

Aunque Nasser pretende que los Mig 17 competían con los Mystere franceses, es evidente que los pilotos egipcios no tienen ni la habilidad técnica ni la capacidad de los pilotos israelíes.

El juicio de la historia dirá que la intervención anglo-francesa tuvo pocos efectos, si es que tuvo algunos, en la campaña de Sinaí. Los combates principales fueron ganados y perdidos antes de esa intervención.

Las fuerzas israelíes, naturalmente, tenían la ventaja de la iniciativa. Su plan estaba bien concebido y llevado a cabo con acuerdo. No obstante, la actuación del ejército egipcio en esta breve campaña debe haber producido una gran contrariedad a Nasser y a muchos de sus partidarios lo mismo de dentro que de fuera de Egipto.

✝

La Familia Pérez Arroyo

Invita por este medio a sus amistades y familia a una Misa que se oficiará mañana sábado en la Iglesia de La Dolorosa a las 7.30 a. m. en sufragio del alma de su querida hija y hermana,

LILIA PEREZ de ZAMORA

(Q. d. D. g.)

Su asistencia será profundamente agradecida por la familia doliente.

San José, Diciembre 27, 1956.

PRONOSTICOS DEL RITMOVIASTRAL

A cargo:
De la Profesora

MALKUTT DE LA FUENTE

Quiróloga, Astróloga y Ritmoviartralista.

Frente Central Bomberos Barrio La Dolorosa casa Nº 868 Apartado Postal 2503 San José.

Para hoy Viernes 28 de Diciembre de 1956

Fases Favorables	Signos Zodiacales	Fases Desfavorables
Favorable: a la realización de sus deseos, relacionados con el hogar.	ARIES 21 Marzo a 20 Abril	Desfavorable: evite los enredos amorosos con personas comprometidas.
Favorable: al actúa con energía puede esperar la solución de sus enredos.	TAURO 21 Abril a 20 Mayo	Desfavorable: al excesivo descanso; sea más activo.
Favorable: comienza un nuevo período, en que Ud. puede organizar su medio de vida.	GEMINIS 21 Mayo a 20 Junio	Desfavorable: un asunto con persona amiga, le inquieta y puede comprometer.
Favorable: todo lo que se comience en este día será favorable para el futuro.	CANCER 21 Junio a 22 Julio	Desfavorable: evite sus litigios judiciales, si los tiene.
Favorable: en cuanto al engrandecimiento de empresas o renovación de su hogar.	LEO 23 Julio a 21 Agosto	Desfavorable: para el cambio de empleados.
Favorable: a las reconciliaciones o reanudar amores interrumpidos.	VIRGO 22 Agosto a 22 Set.	Desfavorable: sus planes referentes a obras artísticas en plano creativo; no es día de inspiración.
Favorable: día para el estudio de todo lo que requiera poner mucho cuidado.	LIBRA 23 Set. a 22 Octubre	Desfavorable: alguien le puede poner obstáculos en sus asuntos del amor.
Favorable: relaciones con personas de altos cargos le pueden servir de mucho.	ESCORPION 23 Octubre a 21 Nov.	Desfavorable: no descuide a sus seres amados, más si de niños se trata.
Favorable: a las asociaciones rápidas. Es este un día de aspecto favorable a las sorpresas.	SAGITARIO 22 Nov. a 21 Dic.	Desfavorable: ándese con mucho cuidado, en cuanto a sus amigos; hay alguien que le perjudica.
Favorable: al cambio de empleados y toda renovación en sus asuntos.	CAPRICORNIO 22 Dic. a 20 Enero	Desfavorable: sea diplomático, para desem savarante de personas que le incomoden.
Favorable: si desea duración en sus cosas que está por comenzar, hoy es un buen día.	ACUARIO 21 Enero a 19 Feb.	Desfavorable: sea cauteloso en sus procederes, para que se evite sorpresas.
Favorable: a las transacciones y negocios nuevos. Lo mismo que al pago de deudas atrasadas.	PISCIS 20 Feb. a 20 Marzo	Desfavorable: mucho cuidado. Le pueden robar.

Información Social

(A cargo de MARIA DE LOS ANGELES PRADA

ESTE PRIMER ANIVERSARIO

JOSE LEONIDAS ROMERO

El entrante tres de enero se cumplirá el primer año de la trágica muerte de José Leonidas Romero, que se hundió tal día como ese entre las encrespadas ondas de un río cuando, dejando atrás el ruido de las fiestas en San José, se iba para su trabajo al lado de la montaña.

No hay recuerdo de muchas demostraciones de pesar tan hondas, tan unánimes, tan venidas de todos los rumbos y de todas las clases sociales como la que se produjo con motivo de la tragedia en que José Leonidas perdió la vida.

Aún recordamos que se nos hacía un nudo el corazón cuando, al entregar sus restos al abrazo amoroso de la madre generosa que es la tierra, ya entrando la noche, señoras de la alta sociedad y damas humildes de las que viven en las chozas lloraban junto a la caja, tocándola con sus manos, como si quisieran rebelarse ante la negra realidad de que aquel varón joven, fuerte y digno, se iba para siempre de este mundo.

Recordamos también lo mucho que valió su vida. Era un magnífico conjunto, que difícilmente realizan los seres humanos, de sencillez y de elegancia, de austeridad y de alegría, de distinción en los salones y de aire y espíritus campesinos entre el pueblo, de virtud escondida y presentación de personalidad notoria, de amor filial y desprecio por la propia vida, de querer mucho a los amigos e imponerles la dignidad y el señorío si llegaban a descarriarse, de coraje y de indulgencia, de tener novia para casarse y no querer alejarse de la madre, de cantar en la fiesta y de ponerse severo en las ocasiones solemnes, de dejar la función pública sin la malquerencia de nadie y de haberla servido con exigencia del cumplimiento estricto del deber impuesta a todos los que trabajaban a su lado, de dejar el sable reluciente de pureza e irse a labrar la tierra, de descuido de lo propio para cuidar lo colectivo, de querer a la patria y no olvidarla nunca, ni a la hora de los honores ni en los negros días de la pobreza ruda. Caballeros de este temple no se consiguen muchos por el mundo.

Su nombre no sonaba nunca. Salía pocas veces a las páginas de los periódicos. Cuando murió y se vió rodeada la caja funeraria y acompañada la familia en duelo de una multitud como si hubiera muerto un príncipe o un señor muy poderoso, hubo en todas partes una sorpresa a que al mismo tiempo era alivio para los espíritus. ¿Pero aquel José Leonidas tan humilde y silencioso, tan parco en el elogio y tan escaso de lo material para dar que no daba sino del corazón, era hombre tan conocido, tan popular, tan querido, que lo hubiesen enviado los que llegan a la cumbre del poderío y gozan de la fama y de la gloria?

Pues si lo era. Así se vieron las cosas a la hora del crepúsculo en que fue conducido al cementerio. Levantemos el recuerdo de ese tributo para renovar a la familia muy respetable la expresión de nuestro pesar y de nuestra irrevocable simpatía.

LA VENGANZA

Julián Marchena

Cada vez más distante de
aquel día,
en que el destino ensombreció
mi suerte,
pienso con una íntima alegría
que ya me falta menos para verte.
Pasan las horas lentas de agonía
sin que nada a la vida me desierte,
tan solo tiembla en su soledad sombría
mi corazón ansioso de acogerte.
La espera se prolonga todavía
entre mi angustia y mi ambición inerte,
pero una vez que vuelvas a ser mío,
seguro de que ya no he de perderte,
sonreiremos los dos con ironía,
como para burlarnos de la muerte!

SRTA. ZULAY LOPEZ

Votos cordiales de dicha y ventura tenemos hoy para la gentil señorita Zulay López, quien está de plácemes celebrando la llegada de un año más de vida.

DON RODOLFO GURDIAN Y SEÑORA

Deseamos un viaje lleno de felicidad a don Rodolfo Gurdián y a su gentil esposa doña Ana Isabel M. de Gurdián, quienes se ausentaron para los Estados Unidos.

DOÑA ISOLINA DE DIAZ

Desde antier se encuentra muy delicada de salud la estimable matrona doña Isolina Pallas vda. de Díaz, por cuya mejoría formulamos sinceros votos.

DON TOMAS ARGUELLO OVIEDO

Salió del Pensionado Echandi don Tomás Argüello Oviedo, quien felizmente va recuperándose de al dolencia que lo ha tenido postrado.

DON VICTOR MANUEL NASSAR F.

Celebramos consignar el estado de franca recuperación en que se encuentra don Víctor Manuel Nassar Farah, quien ayer salió del Hospital San Juan de Dios.

CUMPLEAÑOS

En la forma más cordial saludamos y congratulamos por este medio a la estimable señora doña Otelia H. de Escalante, quien hoy está de gala celebrando su cumpleaños.

DON APOLINAR MUÑOZ A.

Va mejorando de su enfermedad don Apolinar Muñoz A., por cuyo restablecimiento completo formulamos sinceros votos.

ANIVERSARIO DE BODAS

Hoy celebran un nuevo aniversario de bodas los estimables esposos Lic. don Marco A. Odio y doña María Luisa Gallardo de Odio, a quienes con tan grato motivo nos place hacer llegar un atento saludo y los mejores deseos de ventura.

DON JUAN FONSECA ESQUIVEL

Formulamos votos sinceros por el restablecimiento de don Juan Fonseca Esquivel quien ha estado muy delicado de salud.

PATRICIA VARGAS MORUA

El treinta y uno de diciembre festejará su cuarto cumpleaños la primorosa amiguita Patricia Vargas Morúa, hija del estimable hogar de don Rodrigo Vargas Antillón y doña Claudia Morúa de Vargas.

Sea esta ocasión propicia para formular los mejores votos por la dicha y ventura de la graciosa muñeca.

MATRIMONIO MORALES-REYES

Srta. María de Los Angeles Reyes

En la Iglesia Parroquial de Puntarenas, mañana a las siete horas, recibirán la bendición nupcial don Pedro Morales Quesada, hijo de doña Mariana Quesada vda. de Morales y la gentil señorita María de Los Angeles Reyes Arrieta, hija de don Estanislao Reyes y doña Feliciana Arrieta de Reyes.

Esta boda asocia a dos espíritus inspirados en el bien y en la virtud, a dos almas cultivadas para la paz y la dicha conyugales, a dos miembros de familias que gozan de profunda simpatía en la colectividad de nuestro cálido y dulce puerto del Pacífico.

Sus nombres evocan hogares cuya formación parece hecha, en un noble esfuerzo común para el trabajo, para el destino feliz de cuantos hijos salieron de ellos para abrirse caminos en la vida llenos de promesa y de esperanza.

La dulce novia lleva en sus ojos profundos todo el bello paisaje tropical que tanto amamos; y sus labios parecen hechos para la expresión de los más puros sentimientos. Su vida se ha deslizado entre caricias paternas y simpatías que brotan como rosas.

El novio está hecho a la lucha en los fecundos campos del trabajo, sin fatiga ni desmayo. Tiene la nobleza del costarricense que sabe cómo el nombre se conquista en el esfuerzo constante, en la honradez, en el amor a la verdad y en el permanente tributo a los mandamientos de Dios.

Tienen preciosos caudales que les preparen la dicha conyugal.

El cortejo nupcial es el siguiente:

Sr. Otilio Ulate Blanco y Sra. Enriqueta Uribe de Soto, Sr. Miguel Mendoza y Sra. Feliciana Arrieta de Reyes, Sr. Carlos Ma. Palma y Sra. Carmen Loría de Herrera, Sr. Luis Moya y Sra. Sr. Otto Arias y Srta. Doris Solórzano, Dr. Pedro José Alvarez V. y Sra. Dr. Roberto Gonzáles y Sra. Juanita Vda. de Fallas, Sr. Orlando Tapia y Sra. Sr. Pantaleón Hernández y Sra. Lic. Arturo Mohcada y Sra. Lic. José Amado y Srta. Gladys Arias, Sr. Teófilo Coto y Sra. Sr. Juan Brilla y Sra. Sr. Carlos Rojas y Sra. Sr. Arnoldo García y Srta. Elbita Aragón, Dr. Francisco Quintana y Sra. Sr. Juan Gagel y Sra. Sr. Luis Aponte y Sra. Felipita Briceño de Zeledón. Sr. Raúl Marín y Sta. Josefa Monge C. Sr. Jorge Herrera y Sra. Edith Zeledón. Sr. Gamaliel Ureña y Sra. Sr. Miguel Angel Morales y Srta. María Eugenia Domingo. Sr. Raúl Canessa y Srta. Laurita Ramírez. Dr. Fernando Rodríguez y Srta. Lidiette Arias. Sr. Mariano Sanz y Srta. María Castro. Sr. Leopoldo Schlager y Srta. Sonia Espinoza. Sr. Alvaro Castro y Srta. María Esther Olmos. Sr. Marcelito Palacios y Srta. Elizabeth Arias.

Mejor Amiga: Srta. Sonia Reyes A.

Mejor Amigo: Sr. Luis Enrique Moya D.

Damas de Honor y Acompañantes:—Srta. María Elena Reyes A. y Sr. Eduardo García M. Srta. Irma Aragón y Sr. Efraín Reyes A. Srta. Anita Ortega M. y Sr. Rodrigo Moya D.

Porta Arras: Damaris Ureña y Gerardo Urico Contreras.

Florista: Marta Ligia Ureña.

Fotógrafo: Sr. Jaime Chacón.

La novia será entregada por su padre don Estanislao Reyes y el novio irá con su hermana la Srta. María Morales Quesada.

DIARIO DE COSTA RICA saluda a la joven pareja y formula votos sinceros por su constante felicidad.

SU REGALO DE NAVIDAD — LA VIDA

Cecil Rodger, de 31 años de edad, en un hospital de Los Angeles, al lado de la máquina "corazón y pulmones" que colaboró muy eficazmente para salvarle la vida cuando le p[illegible] operación cardíaca. Un equipo de excelentes especialistas trabaja durante [illegible] otra que la máquina actuaba como corazón artificial. El Dr. Robert R. [illegible] hacer funcionar la máquina, mientras que el Doctor Víctor Sweeney [illegible] de 65.

ECONOMIA DE TABACO

Con la máquina para fabricar cigarrillos

"SKODA C - 6"

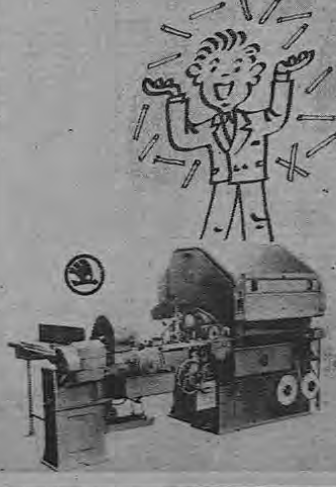

Mecanismo de nuevo diseño que garantiza contenido uniforme y peso igual en cada cigarrillo.

- Diseño atractivo
- Todas las piezas de exacta precisión
- Terminado perfecto
- Funcionamiento seguro durante la operación continua

PRODUCCION DE 1.600 CIGARRILLOS POR MINUTO

- Máquinas para fabricar cigarrillos
- Máquinas para cortar tabaco
- Máquinas empacadoras
- Equipos completos para fábricas del ramo
- Reorganización y modernización de fábricas
- Planos y proyectos para plantas de manufactura del tabaco.

KOVO, PRAGA - Checoeslovaquia

Este documento es propiedad de la Biblioteca Nacional "Miguel Obregón Lizano" del Sistema Nacional de Bibliotecas del Ministerio de Cultura y Juventud, Costa Rica.

LATINOAMERICANA

Congreso chileno derrota al gobierno

SANTIAGO DE CHILE, diciembre 27. (AP) — El Congreso Nacional, dispuesto a hacer economías en los gastos públicos rechazó esta noche por 29 votos contra 1 el veto del Ejecutivo, manteniendo la política de reducir en un 50 por ciento las misiones militares chilenas en el exterior.

Debido a esta medida tendrán que regresar al país la mitad de los oficiales que se hallan en el extranjero.

Ahorcados enemigos del gobierno cubano

LA HABANA, diciembre 27. (AP) — Informaciones extraoficiales elevan a 19 los presuntos "terroristas" que han aparecido muertos durante las últimas 24 horas en la Provincia de Oriente.

Oficialmente por la jefatura del ejército de la ciudad de Holguín sólo se anuncian nueve muertos pero los corresponsales de los diarios de La Habana en distintas poblaciones de la Provincia de Oriente habían de otros diez muertos dos de ellos, opositores al actual gobierno han aparecido ahorcados en Victoria de las Tunas.

Revolucionarios dominicanos en dificultades

NUEVA YORK, diciembre 27. (AP) — Dos representantes del Partido Revolucionario dominicano alegando que son víctimas de una maniobra de los seguidores del ex-Presidente Rafael Trujillo, pidieron hoy a la Corte Suprema del estado que ordene la devolución de dos libros de notas y de otro material que dicen les fueron quitados por policías que no llevaban orden de allanamiento.

Nicolás Silva, de 41 años, y su esposa Luz, de 28, dicen que sus derechos constitucionales han sido violados, y piden que el Comisario de Policía Stephen P. Kennedy y el Fiscal del Distrito, Frank S. Hogan, devuelvan el material confiscado.

En un escrito presentado a la Corte, Silva dijo que él es representante en los Estados Unidos del Partido Revolucionario dominicano y que su esposa es la secretaria financiera.

En el escrito presentado por medio de su abogado Gustaye B. Clarfield, los esposos Silva dijeron que en los cinco años últimos fueron amenazados de muerte por agentes del ex-Presidente Trujillo.

Los esposos en su declaración repitieron su acusación en el caso del profesor Jesús de Galíndez, cuyo paradero se ignora desde hace varios meses, y dijeron que la responsabilidad de su desaparición corresponde al gobierno dominicano.

Nicolás Silva achacó a un tal Manuel Veras, al que señaló como agente dominicano, una intriga por la cual se acusó a Silva de haberle sacado tres muelas a Veras y de ejercer de dentista sin la debida licencia.

Silva explicó que el 19 de diciembre la policía fue a su departamento y sin orden judicial de allanamiento lo detuvo y lo acusó de dedicarse ilícitamente a la odontología y de poseer una jeringa.

Agregó que la jeringa había sido colocada intencionadamente en su departamento.

Sin embargo, un recibo expedido por la policía de los artículos incautados muestra que los representantes de la autoridad recogieron algunos equipos dentales.

En la declaración Silva dijo que la policía se llevó del piso dos libros de anotaciones, que pertenecían al Partido Revolucionario dominicano además de los objetos que constan en el recibo.

En el recibo no se hizo mención alguna de los libros.

Silva dijo que la audiencia por los cargos que se le han hecho tendrá lugar el 8 de enero en la Corte Criminal.

El recurso presentado por Silva para que se entregue el material y para que se prohíba su uso en la audiencia será considerado por la Corte Suprema del estado el tres de enero.

Huelga de empleados en hospitales de Chile

SANTIAGO DE CHILE, diciembre 27. (AP) — Los empleados de todos los hospitales del país amenazaron con declararse en huelga indefinida a partir del 30 de diciembre si el gobierno no les paga 30.000 pesos como un anticipo de futuros reajustes de salarios.

Ya esta mañana se celebraron varios paros parciales en los hospitales de Santiago en protesta contra el gobierno.

Los empleados piden que se les paguen 30.000 pesos a cuenta del aumento de 25 por ciento en sus salarios que ya autorizó el gobierno pero que no se les ha pagado por falta de fondos.

Los empleados de los hospitales ganan entre 25.000 y 30.000 pesos mensuales. Cotizándose en la actualidad el peso a razón de 590 por dólar.

3.000 húngaros recibirá Brasil

RIO DE JANEIRO, diciembre 27. (AP) — Se espera que tres mil refugiados húngaros llegarán al Brasil en enero.

Un comité de recepción ha sido organizado por el Arzobispo Eldelder Amara y se espera que el Presidente Juscelino Kubitschek saludará a los refugiados.

Se ha pedido a los brasileños que reciban a los húngaros en sus hogares. Se añadió que los que tengan parientes en el Brasil irán a vivir con ellos inmediatamente. Los otros serán alojados en la Ilha dos Flores, en la Bahía de Guanabara, hasta que se encuentren hogares para ellos.

Haya de la Torre a Lima

PARIS, diciembre 27. (AP) — Raúl Haya de la Torre, jefe del Partido Aprista peruano manifestó hoy a los periodistas que irá a Lima en marzo para asistir al cuarto congreso nacional del partido. Haya está aquí por pocos días procedente de Londres.

Problema indígena en América Latina

MEXICO, D.F., diciembre 27. (AP) — El Instituto Indigena Latinoamericano dice que el desarrollo de muchos países latinoamericanos se retarda porque sus gobiernos no han prestado suficiente atención al problema indígena.

El boletín del Instituto, que tiene su sede en ésta, dice que las veinte proposiciones presentadas por la Comisión de Representantes de los Presidentes Americanos "no dijeron una sola palabra respecto al problema indígena continental, aunque esto afecta probablemente a más de 50 millones de habitantes".

Añade el boletín que "la aprobación de las 20 proposiciones probablemente contribuirá al progreso de los habitantes de América de cultura occidental, pero muy poco o nada al de esta masa de parias, de economía pauperrima, olvidados o mal comprendidos por las minorías sociales directoras, estancados en su evolución por las anticuadas supervivencias de origen precolombiano de su cultura material, que resultan no sólo perjudiciales para los indígenas, sino que afectan a la población total".

Toma de posesión de Muñoz Marín

NACIONES UNIDAS, Nueva York, diciembre 27. (AP) — El jefe de la delegación chilena ante las Naciones Unidas, Embajador Rodecindo Ortega, fue invitado por el gobernador de Puerto Rico, Luis Muñoz Marín, a que asista en San Juan a la ceremonia de la toma de posesión de su cargo para un nuevo período constitucional como primer mandatario puertorriqueño.

La invitación de Muñoz Marín dice que desearía que en esa oportunidad estuvieran presentes los amigos de América que luchan por dar validez y eficacia a los principios democráticos y que le sería grato que el Embajador Ortega y su señora asistieran "como representantes del pueblo hermano chileno y como amigo y defensor que ha sido Usted de la causa de la libre determinación del pueblo puertorriqueño".

El Embajador Ortega, con autorización del Gobierno de Chile, aceptó dicha invitación y en compañía de su esposa viajará a Puerto Rico el primero de enero próximo.

Relaciones venezolano-argentinas

CARACAS, diciembre 27. (AP) — El Embajador argentino, Guillermo Zinny, declaró que el Presidente de Venezuela, Marcos Pérez Jiménez le dijo hoy que "ningún agente extraño a las esferas oficiales va a interferir con las buenas relaciones entre Venezuela y Argentina".

Después de haberse reunido privadamente durante 21 minutos con el Presidente en el Palacio de Miraflores, Zinny dijo: "Me siento optimista con respecto a los pasos futuros que puede dar Venezuela para solucionar el asunto de Perón".

El Brigadier General Zinny, quien deja su cargo para regresar a la Argentina el 2 de enero visitó al Presidente Pérez Jiménez para despedirse oficialmente.

El diplomático argentino dijo que la entrevista fue "sumamente cordial" y agregó que Pérez Jiménez "tiene mucho interés en tener buenas relaciones con Argentina basadas en el respeto mutuo".

Estación de teledirigidos en Brasil

RIO DE JANEIRO, diciembre 27. (AP) — Los altos funcionarios oficiales se reunieron hoy para discutir los últimos detalles de la propuesta norteamericana para construir una estación de observación de la trayectoria de los proyectiles teledirigidos en la Isla de Fernando de Noronha.

Entre tanto los comunistas han lanzado una fuerte campaña contra el proyecto por medio de la prensa, que dice que la aceptación por el Brasil, de la propuesta norteamericana, viola la soberanía nacional.

Parece que sólo a principios de la semana entrante el Brasil dará respuesta a los Estados Unidos. Aun tanto en fuentes brasileñas como norteamericanas se ha dicho que ambos países están casi en completo acuerdo.

La demora obedece a que el Presidente Juscelino Kubitschek se halla en el estado de Minas Gerais y el Ministro de Relaciones Exteriores, José Carlos Macedo está en Montevideo.

La Información Internacional DE LA "A. P." PARA Diario de COSTA RICA

Reina Continental del Café Será Coronada en Colombia

BOGOTA, diciembre 27. (AP) — La elección de la reina continental del café será la atracción principal de la Tercera Feria de Manizales que se celebra en la capital del Departamento de Caldas del 19 al 27 de enero.

El Departamento de Caldas es el principal productor de café en Colombia y el primer productor de café suave en el mundo.

La Feria de Manizales ha venido adquiriendo mayor importancia todos los años, hasta convertirse en atracción internacional.

Durante la feria, a más del reinado del café, tienen lugar corridas de toros en las que intervienen las principales figuras del mundo y una exposición industrial y comercial.

Los organizadores del reinado del café declararon que 14 países del Hemisferio se han inscrito para participar en el certamen, y de estos parece que ocho ya han elegido sus candidatas.

Colombia estará representada por Gloria Arizitzabal, de 19 años, representante de Antioquia, otro importante departamento cafetero. Gloria es hija de Adolfo Arizitzabal fuerte exportador de café, y fue escogida en una competencia nacional en la que intervinieron 15 muchachas.

La Reina Continental del Café será coronada durante la feria que durará del 19 al 27 de enero, después de grandes desfiles y ceremonias populares.

Algunos de los países participantes en este certamen han anunciado que enviarán conjuntos de música típica y numerosas delegaciones.

En el cartel taurino de la Feria figuran César Girón y Paco Méndez y habrá competencias internacionales de fútbol en las cuales participará el Independiente de Buenos Aires.

Otra de las atracciones será la competencia de esquí en la cual participarán representantes de Argentina, Chile y Bolivia. Estas competencias tendrán lugar en el nevado de El Ruiz cerca a Manizales.

La Reina del Café, según lo han dicho los organizadores del Concurso, se asociará a las campañas de promoción del café planeadas para 1957 en los Estados Unidos y en Europa.

CAFE BRASILEÑO

NUEVA YORK, diciembre 27. (AP) — La cosecha de café en Brasil será solamente de unos diez millones de sacos, debido al mal tiempo, sobre todo heladas y tequilas, dijo aquí hoy un exportador brasileño.

Silvio Alves de Lima, de la antigua casa exportadora de Lima, Nogueira, S.A., en declaraciones a la prensa, opinó que aunque aun es temprano para hacer vaticinios acertados le parece que la cosecha de 1957 no pasará de 15 millones de sacos.

Dijo que el Gobierno brasileño está tomando medidas para normalizar el mercado, no tiene intenciones de afectar el mercado vendiendo sus excedentes, dará más ayuda económica a los cafeteros para que cultiven café de mejor calidad, y tomará las medidas necesarias si se intenta provocar una baja.

De Lima está de visita en Nueva York. También dijo que el gobierno brasileño no piensa actualmente en reformas monetarias.

RUSIA TIENE . . . . . .

patriados a un reporter del servicio de noticias kyodo.

Los repatriados describieron a Kolyma como un "cementerio vivientes de esclavos".

Toshitane Ando, de 33 años, de Kyoto, así como Takahiko Hase de 36 y Seiichi Sato, de 37 años, ambos de Tokio, dijeron que han tenido suerte de estar vivos y poder hablar acerca de esto.

Hase dijo que estuvieron 10 años en Kolyma siendo libertados hace un año, el pasado octubre.

"Cada verano", dijo, "un barco ruso de esclavos viaja una vez a la semana de Sovietskaya Gaven a Kolyma, Vía Magadan".

Sovestskaya Gaven es un Puerto de Mar Ruso en el Estrecho Tártaro al Sudeste de Sakhalin, Magadan es un Puerto de Siberia en el Mar de Okhotsh. Es la puerta de que da entrada a la región de Kolyma y al Interior de Siberia. Hase continúo diciendo que de julio a Septiembre, 2.000 prisioneros fueron apiñados cada semana en un barco carguero de 5.000 a 8.000 toneladas en viaje a Kolyma.

Ando dijo que cada barco tenía cuatro bodegas circulares. Una guardia armada vigilaba desde la cubierta superior.

"Debajo de la cubierta en el centro del barco, había enormes tanques" dijo Hase, "algunos de los cuales contenían sopa, otros agua para beber y otros se usaban como letrinas".

"La vida dentro de los barcos era una lucha constante para sobrevivir el más fuerte", dijo Sato.

INQUIETUD ESTUDIANTIL EN RUSIA

LONDRES, Dic. 27 —(AP)— La Unión Soviética admitió hoy que algunos estudiantes allí tienen tendencias políticas "no muy sanas" y están cayendo bajo la influencia occidental.

La radio de Moscú dice que destacadas figuras del comunismo se han reunido en la Capital Soviética con el fin de discutir "serios defectos" en la preparación de los estudiantes.

Hubo informaciones recientemente de vasta inquietud estudiantil en la Unión Soviética. Se dice que los estudiantes han demanda do mayor libretad intelectual.

La inquietud entre los estudiantes e intelectuales en Budapest fue la base inaugural de la revolución húngara.

En su emisión radial Moscú dijo que el Comité del partido de la Ciudad de Moscú discutió la forma de mejorar la jefatura del partido comunista en las organizaciones Komsomol (Juventud) en las Universidades.

La radio dijo que "algunas secciones de los estudiantes han sido sometidas a la influencia de tendencias no muy sanas, y ocasionalmente caen bajo la influencia de ideas extrañas al espíritu de la patria".

Allen Dulles, Jefe de la Agencia de Inteligencia Central de los Estados Unidos, dijo en un discurso en la Universidad de Princeton el 12 de octubre que informaciones bien substanciadas indicaban que muchos estudiantes soviéticos se estaban cansando y demandaban un examen del sistema político de los soviets.

Una carta en Komsomol Pravda, diario de juventud comunista, sin embargo, anteriormente esta semana dijo que los estudiantes eran "tan rojos como siempre".

Se cree que la carta fue escrita por un grupo de jóvenes rusos.

AUN LOS T-34

Por Richard Kasischke

BUDAPEST, Dic. 27 —(AP)— Sesenta y cuatro días después del estallido de la revuelta húngara el 23 de octubre, algunos tanques rusos comenzaron a retirarse de los puentes del Danubio, aun cuando los gigantescos T34 siguen todavía rodeando al edificio del Parlamento, y dominando otros lugares estratégicos.

También las tropas soviéticas con sus equipos motorizados siguen ocupando todavía los Cuarteles del Ejército Húngaro, en Budapest.

Fueron retirados los últimos tanques que hacían guardia en el Puente Levadizo.

También durante las navidades desaparecieron otros que se hallaban frente a la estación ferroviaria del este.

Pero los tanques soviéticos y los vehículos blindados siguen rodeando al edificio del Parlamento, Sede del Gobierno de Janos Kadar. Algunos otros puentes sobre el Danubio, la central del partido comunista, el semidestruido edificio de la Radio de Budapest y la embajada Soviética.

El número de tanques que patrullan el centro de Budapest aparentemente ha disminuido, pero los cuarteles del ejército húngaro listos por los corresponsales extranjeros en una inspección de la ciudad estaban todavía ocupados por las fuerzas soviéticas.

Se dice que Kadar está insistiendo en que quiere presentar a la nación una nueva "declaración de política" que espera pueda calmar el espíritu rebelde del pueblo y comenzar a aliviar el caos económico en que se debate el país.

Pero según ha dicho una fuente informativa húngara, Kadar ha tenido problemas con sus consejeros económicos.

Los principales expertos económicos del país han sido llamados por el gobierno para que preparen un programa, pero parece que no han podido ponerse de acuerdo y han solicitado un plazo más amplio para dar a conocer sus decisiones.

INCENDIOS EN CALIFORNIA

MALIBU, California, 27—(AP) Se calcula que otras 18 casas han sido destruidas hoy por un violento incendio que no ha podido ser dominado y que ha causado daños por varios millones de dólares a lo largo de la costa sur de California.

Los bomberos manifestaron que unas 50 casas ya han sido destruidas desde que se desató el incendio ayer en las malezas secas de la zona de Malibú.

Un millar de hombres está tratando de sofocar las llamas. El fuerte vendaval reinante amainó algo a primera hora del día de hoy, pero al atardecer recobró la violencia alcanzando velocidades de 60 a 75 kilómetros por hora. El perímetro de la zona del incendio se extendió a 50 kilómetros.

Hasta ahora ha habido que lamentar una muerte a causa del incendio.

BASE NAVAL ISRAELITA

TEL AVIV, 27—(AP)— Israel oficialmente inauguró hoy una base naval en el puerto de Eilat, en el Golfo de Aqabba, en la parte sur del país.

La apertura de la base se efectuó poco después de la llegada a Eilat de la fragata israelí Mimak. Por primera vez en su historia, la pequeña marina israelí opera en dos mares.

La nueva base tendrá como misión vigilar la ruta marítima del sur de la nación a través del Golfo de Aqabba al Mar Rojo. Las posiciones egipcias que dominaban el golfo desde la adyacente península de Sinaí habían sido tenido a la mayoría de los barcos israelís fuera de Eilat antes de la invasión israelí.

La otra base naval israelí se encuentra en Haifa, en el mar Mediterráneo, en la parte norte del país.

NERHU SALE DE LONDRES

LONDRES, 27—(AP)—El Primer Ministro Jawaharlal Nehrú de la India partió por vía aérea con destino a Duesseldorf hoy en viaje de regreso a Nueva Delhi después de las conversaciones que sostuvo con el Presidente Eisenhower en Washington (los funcionarios canadienses en Ottawa y con el Primer Ministro, Sir Anthony Eden, en Londres.

Conferenciará con el Canciller de Alemania Occidental, Konrad Adenauer, durante su breve estadía en Dusseldorf. Un vocero del despacho del alto comisionado indio dijo que Nehrú no pronunciaría ningún discurso en Egipto, Gamal Abdel Nasser.

"El avión ni siquiera pasa por El Cairo", añadió el vocero.

Nehrú repitió "no" a los periodistas en el aeropuerto cuando se le preguntó si se consideraba como mediador en la disputa del Medio Oriente. Agregó, sin embargo, que su país "podría ser útil".

Al preguntársele si había presentado alguna proposición para solucionar el problema del Canal de Suez durante sus conversaciones con Eisenhower, Eden o el Primer Ministro Canadiense Louis St. Laurent, Nehrú contestó:

EN EL CANAL HOY

PORT SAID, Egipto, diciembre 27. (AP) — Antoine Yared, Corresponsal. — Los portavoces de las Naciones Unidas y de Egipto anunciaron hoy en la noche que el tráfico bajo preliminar de despejar los obstáculos del extremo sur del Canal de Suez empezaría mañana en la mañana.

Barcos de salvamento egipcios y suecos iniciarán el trabajo en tres o cuatro de los principales obstáculos que obstuyen el Canal" en Suez, según lo anunció el Teniente General de los Estados Unidos, Raymond A. Wheeler, jefe de la operación de limpieza escogido por las Naciones Unidas. Su declaración fue confirmada por un portavoz de la autoridad egipcia del Canal de Suez.

El General Wheeler por intermedio de la oficina de las Naciones Unidas en El Cairo anunció anteriormente que Egipto había aceptado que la flotilla de salvamento de las Naciones Unidas empezará a trabajar en la apertura del Canal que ha estado clausurado para los barcos transportes de petróleo del Medio Oriente desde hace casi dos meses. Había expresado esperanzas de que ese trabajo se iniciara hoy.

Los portavoces de la autoridad canalera de Egipto habían expresado dudas, sin embargo, de que el trabajo más pesado pudiera emprender en seguida, aunque algo podría emprenderse.

El anuncio hecho por Wheeler no dió indicios de que Egipto hubiera modificado su actitud negando permiso a la flotilla de barcos de salvamento británicos y franceses en Port Said de que pe netraran en el Canal en dirección hacia el Sur, para empezar a levantar barcos hundidos y puentes que han estado bloqueando la indispensable vía marítima desde la época de la muy breve guerra de Suez.

SI NO SE . . . . . .

Viene de la Página PRIMERA—

del expediente del proyecto de ley de emisión de 15 millones de colones en bonos y que por lo tanto serían documentos públicos que cualquiera podía consultar en ese expediente.

Segundo: En cuanto al fondo, si el Presupuesto de 1957 no se nivela, a juicio del Banco, éste no comprará los bonos cuya emisión se discute.

Dicho todo lo anterior, la Junta Directiva confía en que su periódico reconocerá la infundado de su ataque a esta Institución.

Somos de usted muy atentos y seguros servidores.

BANCO CENTRAL DE COSTA RICA

Angel CORONAS
Gerente.

NOTA DE LA REDACCION:

Como contestación a esta nueva salida del Banco Central de manera también concisa y para poner punto final a la polémica, tenemos que decir lo que sigue:

1) En modo alguno puede calificarse de infundado el ataque que DIARIO DE COSTA RICA hizo a la Junta Directiva del Banco Central, con motivo de la tramitación del proyecto de emisión de bonos. Nuestra censura tuvo como base sólida el hecho de que el Banco reiteraba su promesa de comprar los bonos no obstante que la Asamblea Legislativa hizo caso omiso de las recomendaciones de reducción en los gastos públicos, a efecto de que se nivelara el presupuesto para el 57.

2) Quedamos ampliamente satisfechos con la terminante declaración que hace el Banco, en el sentido de que "si el presupuesto de 1957 no se nivela, a juicio del Banco, éste no comprará los bonos cuya emisión se discute".

CAFE - CACAO EN NUEVA YORK

NUEVA YORK, Dic. 27—(AP)—Las cotizaciones de café para entrega futura estuvieron ligeramente altas en las operaciones de hoy. Las compras de los distribuidores y comisionistas se vieron apoyados por las ventas especulativas y las transacciones de venta normal.

El resultado se atribuyó al mayor interés mostrado por los tostadores en los tipos de café verde suave. Los tipos suaves colombianos se cotizaron con un alza de hasta 3/4 de centavo de dolar por libra.

El Café Brasileño se mantuvo invariable.

El Café Medellín cerró a 71.25 centavos de dolar la libra, ofrecido.

El Café Santos Número 4, puesto en muelle para entrega inmediata cerró a 60.50 centavos de dolar la libra, ofrecido.

Entre aquellos tipos en cuya cotización se incluye el coste y el flete figuraron el Santos Borbón Número 3 que cerró de 57.75 a 58.71 centavos de dolar la libra, nominales, y el Número 5 que terminó de 56.75 a 57.75 centavos de dolar la libra, también nominales.

El Tipo "B" para entrega futura cerró de 12 a 40 de centavo de dolar la libra más alto. Hubo 162 contratos de venta.

El Tipo "M" para entrega futura terminó de 40 a 50 de centavo de dolar la libra más alto; se vendieron 71 contratos.

CACAO

NUEVA YORK, Dic. 27—(AP)—Entregas futuras de Cacao cerraron a entre 29 y 33 más bajos. Se vendieron 524 contratos.

Cacao de Acera se cotizó a 25.14, nominalmente.

El brindis más distinguido y el regalo más apreciado lo encuentra Ud. en el

WHISKY ESCOCES

"QUEEN ANNE"

Finísima y antigua Marca de Escocia

Los más conocedores saben que

QUEEN ANNE
SCOTCH WHISKY

Sobrepasa a todos en Calidad

Sabor y exquisitez y que satisfacen plenamente a los más exigentes tomadores.

Distribuidores Exclusivos:

Almacén Fuscaldo Hnos., Ltda.

MERCADO BORBON
frente Ferretería Americana (Los Benavides)
Teléfono: 4130 Apartado: 1902

RUSSELL INGRESA A LOS "CELTICS"

Bill Russell (derecha) ex-estrella del equipo de San Francisco, y del Olímpico, firma contrato en Boston para jugar basket-ball con los "Celtics" de Boston de la "N. B.A." Presencian la contratación los condueños, Walter Brown (izquierda) y Leo Pieri.—Telefoto de la (AP).

BANCO DE COSTA RICA

Avisa a sus estimables clientes y amigos que, a partir del 1º de enero de 1957 será variado el horario actual de la AGENCIA MOVIL BANCARIA Nº 1, en la siguiente forma:

NUEVO HORARIO

PASEO COLON (Chico Soto)	de 8 a. m. a 8.45 a. m.
BARRIO LOS ANGELES (Frente a la Ermita)	de 9 a. m. a 9.30 a. m.
BARRIO EL PACIFICO (Frente La Dolorosa)	de 9.45 a. m. a 11.00 a. m.
GONZALEZ VIQUEZ (El Pipiolo)	de 1.30 p. m. a 2.00 p. m.
BARRIO ARANJUEZ (Frente a la Iglesia)	de 2.15 p. m. a 2.30 p. m.
BARRIO MEXICO (Frente Botica Calzada)	de 2.45 p. m. a 3.15 p. m.

Diariamente excepto los sábados.

Esperamos seguir sirviendo y recibiendo así la confianza de nuestra clientela.—

EDUCANDO A PAPA

Por Lino Palacio

Este documento es propiedad de la Biblioteca Nacional "Miguel Obregón Lizano" del Sistema Nacional de Bibliotecas del Ministerio de Cultura y Juventud, Costa Rica.

PROCEDENTES DE LOS E.E.U.U. Y MEXICO

A pasar las vacaciones al lado de sus padres don Bernardo y doña Amelia de Rodríguez en la ciudad de Heredia, vino la estimable señorita Teresita Rodríguez Alvarado, que cursa sus estudios para graduarse de Doctora en Pedagogía en la Universidad de Bloomington - de Indiana E.U. de A.

De México llegó el mismo hogar Rodríguez Alvarado, el joven don Rodrigo, que cursa el quinto año de sus estudios en la Universidad Autónoma de México D.F.

Que se diviertan mucho en su corta temporada bajo el cielo de su Patria, son nuestros más sinceros deseos.

SRTA. HILDA MARIA VEGA A.

El treinta y uno de diciembre cumplirá años la gentil señorita Hilda María Vega A. Con tan feliz motivo nos adelantamos a su lisonjería, deseándole las mayores felicidades.

DOÑA ROSA VILLALOBOS DE RAMIREZ

Hasta la ciudad de Heredia, donde reside la estimable matrona doña Rosa Villalobos de Ramírez le hacemos llegar nuestra cariñosa enhorabuena con motivo de haber celebrado ayer un nuevo aniversario de su natalicio.

Maquillaje perfecto

Para que su cutis quede más "natural" y primoroso resaltando su belleza, haciéndola lucir todavía más en sus

- SALIDAS A LA CALLE
- FIESTAS — • BAILES
- PASEOS y • EVENTOS SOCIALES use.....

Crema ANCLA

una crema sin grasa, insuperable base para antes de empolvarse, que deja su cutis suave y aterciopelado y hace "pegar" mejor los polvos por horas y horas.

Un producto "ANCLA" garantizado.

Pídalo en todas las Boticas

Oiga nuestro Programa Radial a las 12 en "LA VOZ DE LA VICTOR"

Doña Margarita Dobles Rodríguez Jefa del Departamento de Orientación

El Ministerio de Educación Pública dispuso nombrar, a partir del primero de enero, a doña Margarita Dobles Rodríguez, para servir el cargo de Jefe del Departamento de Orientación y Guía, que será una de sus nuevas dependencias.

La profesora Dobles Rodríguez hizo un curso de especialización en Estados Unidos.

FRESCO DE CEBADA
Una bebida deliciosa y además, saludable

¡Imagínese Ud. una bebida que, además de refrescante y calmante, *es buena para la salud!* Pues es el fresco de cebada hecho con la Cebada "Patent" de Robinson. Apaga la sed como por encanto y ayuda a mantener saludable a toda la familia. Es benéfico, sobre todo para quienes sufren de trastornos del estómago, de los riñones, o de fiebre.

Pruebe Ud. el fresco de Cebada "Patent" de Robinson *hoy mismo*: sabe muy bien y siente muy bien a la salud.

Si Ud. no puede amamantar al niño, pruebe el fresco de Cebada "Patent" de Robinson agregado a su fórmula. Ayuda a hacer más digestiva la leche de vaca y prepara para la alimentación sólida.

CEBADA "PATENT" ROBINSON

Información Social

(A cargo de MARIA DE LOS ANGELES PRADA)

LA BODA DE MAÑANA PRADA-VILLALOBOS

Srta. Vilma Villalobos López

La bella señorita Vilma Villalobos López y el caballeroso joven don Luis Fernando Prada Marín contraerán matrimonio mañana a las ocho y media horas en la Iglesia de La Dolorosa.

Complacidamente se refiere nuestro diario a estas nupcias, ya que ambos jóvenes gozan en nuestro medio del más sincero aprecio por las condiciones de rectitud y hombría de bien del novio y los magníficos atributos de la encantadora novia, una damita toda bondad y simpatía.

Los gentiles contrayentes provienen de los estimables hogares de don Luis Prada Castro —de grata memoria— y doña Evelia Marín, *hoy* señora de Bermúdez y don Efraín Villalobos y doña Julia López de Villalobos.

La estimable pareja será apadrinada por las siguientes personas: Don Rafael Prada y Srta. Isabel Flores, Prof. Manuel López y doña Marina de López. Don Manuel Prada y doña Blanca de Prada. Don Guillermo López y doña Xenia de López. Dr. Carlos Manuel Prada y doña Angela Cristina de Prada. Don Ricardo Rodríguez y doña Emérita de Castillo. Don José Enrique Prada y doña Virginia J. de Prada. Don Mario Villalobos y doña Luisa de Villalobos. Don Narciso Avila y Srta. María de Los Angeles Prada. Don Hernán Figueroa y doña Cecilia de Figueroa. Don Viriato Salas y Srta. Amparo Alvarado. Don Carlos Blanco y Srta. Clara Zomer. Don Mario Velázquez y Srta. Olga González. Don Olman Arguedas y Srta. Ana Isabel Peralta. Don Rafael Arturo Quesada y Srta. Nury Blanco. Don Víctor Manuel Matamoros y Srta. Sonja Salgado. Don Armando Prada y Srta. Liliana Prada.

DIARIO DE COSTA RICA saluda a los estimables contrayentes y formula los mejores votos por la constante dicha y ventura del nuevo hogar.

MATRIMONIO QUE RENUNCIO SU CIUDADANIA

El ex-Profesor de la Universidad de St. Louis, Orest S. Makar y su señora, Alexandra Sofía sentados en su departamento de Moscú, el 19 de Diciembre, después de haberse anunciado que habían renunciado a su ciudadanía norteamericana, para vivir en Rusia. El diario "Soviet Russia" informó que Makar es "uno de los principales peritos en el mundo, en materia de fotografías aéreas".—Fotografía de la UPI por radio, desde Moscú.

¿QUE SIGNIFICA SU SUEÑO?

Por Assan-el-Sheik.

PREGUNTA.— Soñé que un día domingo, estando yo en el pórtico de la iglesia, esperando para la misa, llegó una muchacha de quien estoy enamorado, con su hermana, pero que raro, llevaba las medias y las enaguas torcidas. Quiso decirle algo, pero mejor me callé. Luego de la iglesia la volví a mirar, y me hizo un modo como quien está disgustado. Soltero, 30 años, nací 23 abril. — José Luis, San Antonio Escazú, Costa Rica.

RESPUESTA.— Medias torcidas, significan papeles ridículos que se pueden cometer, mientras que enaguas de igual manera, pueden entrañar pleitos entre parientes.

Esa mujer no le conviene, amigo José Luis. El gesto que le hizo ella, de disgusto, corrobora y amplía todos estos presagios, y el cuadro general es que se ande con mucho cuidado, para evitar de meterse en un enamoramiento mayor.

Por lo menos, no siga insistiendo si ella se hace tanto de rogar.

Números: 20-33-63-98; mes abril; día sábado; piedra turquesa; planeta Marte; metal plata; color azul; flor clavel.

(Consultas a Assan-el-Sheik, en la Línea 1-6-5, entre Iglesia y San Jacinto, Marianao, Habana, Cuba.

COMPROMISO MATRIMONIAL EFECTUADO

El 24 de diciembre celebraron su compromiso matrimonial los estimables jóvenes Carlos Figuls Ramírez y la Srta. Marujo Araya Muñoz, la novia es hija del apreciable hogar formado por Francisco Ma. Araya y la Sra. Vina Muñoz de Araya, el Sr. Figuls es hijo de don Carlos Figuls y doña Lila Ramírez de Figuls.

Deseamos a la joven pareja una vida llena de felicidad en el hogar que pronto fundarán.

PARA LOS ESTADOS UNIDOS

Por la vía aérea salió hacia los Estados Unidos, en jira de placer, la estimable señorita Lilian Zamora Chavarri, de la sociedad herediana.

Deseamos hacerle llegar un atento saludo de despedida y con él los mejores deseos porque sea grata su permanencia en aquella nación.

DR. JOSE ANTONIO QUESADA Y FAMILIA

Acompañados de sus hijos salieron para el campo, a pasar unos días de recreo, el Dr. don José Antonio Quesada Córdoba y su bella esposa doña Daphne de Quesada.

DON OSCAR SABORIO Y FAMILIA

Una temporada que les deseamos muy grata pasan en el Puerto del Pacífico, don Oscar Saborío, su gentil esposa doña Julieta Vega de Saborío y sus hijos.

DON JOSE RAMON LOAICIGA

Saludamos por este medio a don José Ramón Loaiciga, quien llegó de Liberia a pasar estos días de fiesta en San José.

COMPROMISO DE BODAS

El veinticuatro de los corrientes formalizaron su compromiso de bodas los estimables jóvenes don Jorge Matamoros y doña Cecilia Guevara Cascante, elementos que disfrutan de general aprecio en nuestro medio y cuyo enlace matrimonial ha de celebrarse en el mes de marzo venidero.

Sea esta ocasión propicia para saludarlos, formulando los mejores votos por su felicidad.

ORLANDO UMAÑA JIMENEZ

Un año, lleno de venturas y esperanzas, está cumpliendo hoy el simpático niñito Orlando Umaña Jiménez, hijo de los apreciables esposos don Manuel Umaña A. y doña Zaida Jiménez de Umaña, en unión de quienes lo saludamos, deseándole toda clase de felicidades.

DOÑA HORTENSIA DE CORVETTI E HIJO

Despedimos con un saludo cordial a la gentil dama doña Hortensia Vda. de Corvetti, quien acompañada de su hijo don Julio se ausentó para México.

Para Tener un Cutis MAS BLANCO e Impecable, Use la CREMA CERA MERCOLIZADA

Aplicando la CREMA CERA MERCOLIZADA, en la cara o los brazos, todas las noches durante una semana, se consigue tener piel más blanca y más suave. Además corrige la impureza cutánea. La CREMA CERA MERCOLIZADA NO es un simple cosmético "para cubrir" la piel, sino una crema que actúa por debajo de la superficie del cutis.

CREMA CERA Mercolizada.

ESPERANZA PARA LOS CATARRIENTOS

Por Javier de Lamar

Ahora se abre una nueva, alentadora esperanza para los que padecen de catarros, con el reciente descubrimiento de un antibiótico que al se administra en forma de pastas a la nariz, constituye un medio de defensa para evitar los catarros.

El doctor Theodore A. Schwartz, de Baltimore, ha anunciado los resultados obtenidos con experimentaciones con este antibiótico, que es bionidrina.

Como el antabuse contra los borracheras, también la bionidrina ha sido descubierta por puro milagro en cuanto a sus efectos contra el catarro.

La casualidad de este descubrimiento ocurrió cuando por equivocación se administró bionidrina, en lugar de otras gotas nasales que estaban prescritas por el médico, a setenta niños que eran tratados de catarro en un orfanato de Baltimore.

Durante tres meses después, sólo cinco de esos 60 niños contrajeron catarro, y esta dolencia sólo se limitó a 24 horas, después quedando rápidamente.

Sin el tratamiento de la bionidrina, el promedio de catarros fue de 45 en la misma cantidad de niños, en el mismo número de meses, y la afección siempre duró más de 48 horas.

Servicio Sindicato Periodístico

DON MARIO RAMIREZ VILLALOBOS

Nos place hacer llegar un atento mensaje de felicitación y enhorabuena a don Mario Ramírez Villalobos, quien hoy remozaba un nuevo aniversario de su natalicio.

DOÑA CLAUDIA DE BARAHONA

Pasa unos días de nuevo en esta ciudad, en casa de don Salvador García y familia, la estimable señora doña Claudia de Barahona.

Afectuosamente la saludamos.

DON HERNAN PACHECO T.

El próximo lunes cumplirá años don Hernán Pacheco Tinoco, quien con tal motivo será agasajado por sus amistades.

DIARIO DE COSTA RICA se sale de la oportunidad para felicitarlo y congratularlo afectuosamente.

Liquidación de Existencia de VINOS

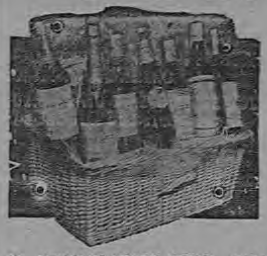

GENEROSOS DE MESA Y — A — PRECIOS SIN COMPETENCIA

- VINOS BLANCOS, SECOS y DEMI-SECOS — Varias marcas.
- VINOS TINTOS, RIOJA y OPORTOS
- MOSCATO PASSITO — VINO "LA MONJA"
- VINO "CALVARIO" y "SAN SON"
- MARSALA AL UOVO
- VERMOUTHS ITALIANOS
- JEREZ y MANZANILLA

GRAN REALIZACION DE INMENSO SURTIDO DE CREMAS MARIE BRIZARD

LA INSUPERABLE **Cerveza "BLATZ"**

ALMACEN **Fuscaldo Hnos. Ltda.**

Teléfono 4130 — J-6382 — Apartado: 1902.

MERCADO DE CARRETAS "BORBON"
Contiguo a Ferretería "Los Benavides"

Año Cristiano

— 28 DE DICIEMBRE

LOS NIÑOS INOCENTES

Gran lección: nos da la Iglesia hoy, al conmemorar a los Niños Inocentes. Ya hablar de niños es hablar de inocencia. La lección es para los grandes que han dejado de ser inocentes, porque con los ojos despiertos a la luz de la pasión, corrieron ciegos en pos de sus apetitos carnales. Hoy, como nunca viene, cual anillo al dedo, la sentencia profunda del Evangelio: "el que se encuentra a sí mismo, se pierde, y el que se pierde, se gana". El logro y la victoria de la pasión desordenada es una pérdida y una derrota: la renuncia y la muerte de sí mismo por amor de Dios, es la mayor ventaja y triunfo. La gloria y la paz aun en la tierra es sólo de los que renuncian por Cristo. Morir con los Inocentes, para obtener el cielo de ojos, Cristo, que promete el cielo, da también la tierra al que se vence por su amor.

Herodes estaba dominado por la ambición, el ansia desmedida de reinar. Era la pasión bruta, que todo lo atropella para el logro de su apetito. ¿Qué extraño tiene que asesinar a unos veinte niños inocentes, contando que entre ellos estaba el presunto rey de los Judíos?

La pasión en su furor se yergue y levanta caprichosa y altanera como la espuma de ola indómita, pero su propia soberbia le sirve de sepulcro. Herodes enfermó poco después de la muerte de los Inocentes; se hizo llevar a los baños calientes de Calirroes, en la ribera oriental del Mar Muerto; no curó y vino a morir, desesperado, en su palacio de Jericó.

Se cuenta que para que el pueblo llorara en su muerte, dejó encargado a su hermana que diera muerte a los principales del pueblo. Murió el tirano y su pueblo se deshizo. Mientras que los Niños Inocentes, víctimas de su insano furor, triunfaron riendo por Cristo. A ellos se les exalta y recuerda, todos los años, en esta fecha; a él se le vitupera por su dureza y su negra pasión, que lo enloqueció y llenó de tinieblas su cabeza.

Temas de Tender Leaf *por José*

PAA

MIAMI CON UNA SOLA ESCALA

Servicio Rainbow (turista)

A las Tarifas mas Bajas

EL PATIO TICO

RESERVE CON TIEMPO SU MESA PARA EL

Gran Baile de Carnaval

CON EL CONJUNTO CAJAR DE PANAMA EL 31 DE DICIEMBRE —

Derecho de mesa ₡ 35.00 por persona, incluyendo cena especial y shows. DURANTE TODOS LOS DIAS DE FIESTA SHOWS CON EL FAMOSO CONJUNTO PANAMEÑO.

COCINA BAJO DIRECCION DE COCINERO SUIZO, ABIERTO TODOS LOS DIAS DE 7 a. m. A 12 p. m.

TELEFONO PARA RESERVAR MESA: 3399.

Este documento es propiedad de la Biblioteca Nacional "Miguel Obregón Lizano" del Sistema Nacional de Bibliotecas del Ministerio de Cultura y Juventud, Costa Rica.

ALFREDO PIEDRA ENTRENADOR NACIONAL

Tal como en forma exclusiva lo anunció La Hora de ayer, la Federación Nacional de Futbol se reunió anoche en forma extraordinaria para hacer la designación del entrenador nacional.

La Federación ratificó la confianza depositada en Alfredo Piedra en dos competencias anteriores y lo nombró nuevamente entrenador nacional, para que dirija el equipo que jugará la eliminatoria regional contra Guatemala, y Curazao, y luego vaya a Cuba al Octavo Campeonato Centroamericano y del Caribe de Futbol.

Una excusa a doña Amalia M. de Sotela por la poesía de Rogelio publicada en nuestra edición de Navidad

Un revistero de La Nación y este comentarista, tuvieron tuvo gusto para La Navidad consignado en el material literario de la gran fecha una composición poética de don Rogelio Sotela Bonilla de tan feliz recordación. Apareció la poesía en nuestro colega pero aquí no tuvo cabida por el excedente de material y la insertamos el domingo, pero sin la firma que se le escapó al distribuidor.

Sólo aclaramos que la tomamos de un colega salvadoreño, aunque en otras publicaciones de Sotela aparece, la ocasión nos ha servido para re-leer otro libro de Sotela: Movimiento Literario de la Colección Patria, de donde sacaremos a la publicidad otras joyitas del celebrado miembro de la Real Academia Española.

Nuestras excusas a doña Amalia y a sus hijos.

AÑO CENTENARIO 1856.—

TRIPTICO GLORIOSO

La Hazaña de la Trinidad

—I—

Amparado y seguro en la trinchera
el enemigo audaz se guarecía,
y la bóca el cañón feroz abría
como el hórrido hocico de una fiera.

¡Momento de emoción! La lucha era
para ti decisiva, ¡Patria mía!
Y ansiabas de saber si al fin sería
vencida o vencedora tu bandera.

De pronto de los nuestros, uno avanza
heróico salta y el cañón alcanza
y oyes, ¡oh Patria!, el grito de victoria.

Nicolás Aguilar fue aquel valiente;
la Fama colocó en su heróica frente
el lauro inmarcesible de la gloria.

Apoteosis

—II—

Una intensa emoción el alma azota.
La muchedumbre entera toda calla;
la Patria va a poner una medalla
en el pecho viril del gran patriota.

De entusiasmo sentido el alma explota
y el aplauso sónoro presto estalla.
De todo corazon un ¡viva! brota
al más bravo soldado en la batalla.

El héroe quiso hablar pero no pudo;
¡Patria! dijo no más, y quedó mudo
la tricolor bandera contemplando...

¡Oh sublime expresión la más sincera!
se lanzó repentino a la bandera
y como un niño la abrazó llorando.

Centenario

—III—

Labriegos que dejásteis el arado
y la paz del hogar encantadora,
para empuñar el arma redentora
y oponerla al invasor malvado.

La libertad que nos habéis legado
que inflama en nuestro cielo bienhechora,
jamás se apagará, porque es aurora
que encendisteis con sangre en el pasado.

¡Cañas, Mora, Aguiar, Santamaría!
¡Manes gloriosos de la patria mía!
Desde el más alto de sus cien peldaños

un siglo se levanta y os escuda,
y vuestra heróica valentía saluda
con las trompetas aureas de sus años.

JUEGAN LOS PEQUEÑUELOS VICTIMAS

Por ANTHONY BROW
Corresponsal del "Daily Mail" en Viena

Pasó el 10 de diciembre en un grupo de refugiados húngaros vien do cómo empezaba la acción de salvamento de amplitud mundial. Telefoneó a su rotativo la siguiente crónica:—

Los ojos finísimos de las cámaras de televisión de la B. B. C. operaron ayer en un campo de V. Actualmente, en Traiskirchen, refugiados de Traiskirchen, al Sur de Viena y Europa vió por primera vez el significado de la revolución.

En un millón de hogares británicos, se pudo ver en la tarde del domingo el rostro de Juliano y oir su voz, una muchacha telédora herida por los rusos en lucha desde los techos de las casas. Explicó que había vuelto al combate para descubrir luego que su marido de once años, había perecido junto con otros dos amiguitos de la misma edad cuando trataban de volar un tanque ruso.

RELATOS DESAPASIONADOS.—

Miré el cuadro transmitido por la televisión, vi las lágrimas de los niños, escuché los relatos objetivos, sin énfasis y sin alharaca que se contaban al padre Agnellus Andrews, encargado de la sección religiosa de la T. V. en la BBC de Londres.

Pero la historia nos dice mucho más de lo que pudo reflejar la T. hay 5.000 refugiados que abarrotan este centro, haciendo cola para la comida, durmiendo cuando pueden.

Y en toda Austria han llegado, por lo menos, otros 10.000 húngaros. Toda esta masa de gente desolada y desamparada representa un problema nada despreciable para Europa.

No bastan los auxilios donados por la Gran Bretaña y otras emocionadas naciones de Europa Occidental. No basta pagar por alimentos y ropa. El asentamiento de esta gran columna de refugiados no es problema de facil solución.

Gran Bretaña abre sus puertas a 2.500 de estos refugiados. El plan que he conocido hoy se propone más que mero socorro. Los trabajadores húngaros requieren, no solamente hogares y trabajo, sino amigos también.

CENTROS PRINCIPALES.—

El plan ha sido ya elaborado. Los centros principales estarán en Yorkshire, Nottinghamshire, Bedfordshire, los condados Home y Londres, porque son los sitios donde se puede disponer de trabajo. El Ministro del Trabajo británico ha recomendado que no se envien refugiados donde estén ya llenas las plazas de trabajo.

El hallar domicilios no será problema. Me han asegurado que más de 2.500 hogares se han ofrecido espontáneamente a los necesitados de Hungría.

Pero existe la barrera del idioma. Una cosa es una vivienda y un trabajo, y otra es el pasaporte del idioma. Cuando haya pasado la primera ola emocional se presentará la invisible y callada dificultad de ajuste de los extranjeros a una vida que no entenderán fácilmente.

Muchos de los refugiados húngaros son campesinos que sólo están viendo a una familia en el centro austriaco. Eran ocho: la abuela ,el padre, la madre y cinco niños. Estos podían decir que tuvieron suerte. Habían conservado la familia en su huida y dormían tranquilos. Sin el tormento de muchos otros que buscaban el sueño aquel día en Traiskirchen... rezando silenciosamente para el marido, el padre, la esposa, cuyo paradero se desconocía y rogando por su vida.

PLAZO LARGO...

Los niños, que cuentan con el consuelo de las lágrimas—son los más plásticos. Mientras su mundo se hunde a su alrededor, las pequeñas víctimas juegan impávisadamente y encuentran momentos para reir.

Es esencial para la Gran Bretaña y el mundo piadoso considerar el problema como asunto a largo plazo, porque, aun después de que la lucha se haya terminado en Hungría, no hay promesa de seguridad para los que han podido huir.

No hay certidumbre de que el nuevo gobierno sea tal que dosee la vuelta voluntaria de los refugiados. No hay garantías de que si retornan a sus hogares los encuentren o no sean tratados como apestados contagiosos si se aventuran a regresar a su patria.

Desde luego, hay muchos para quienes la obligada evacuación de su país ha servido de acicate. Durante muchos meses había pensado en la posibilidad de marchar para empezar una vida nueva. Ahora que el impetu de la revolución los ha lanzado fuera de las fronteras abrigan muy escasas intenciones de regresar.

TERRIBLE MISERIA.—

Un muchacho llamado Gabor, un hermoso adolescente que vino con su madre, resumió muy bien este punto de vista: "Naturalmente, la gente quiere marcharse. La pobreza era terrible antes de la revolución. Todo el mundo tiene que trabajar, trabajar y sólo trabajar. La vida no ha consentido clase de placer alguno. Incluso los niños tenían que trabajar porque el dinero no alcanzaba para vivir."

Gabor quiere residir en un país libre y trabajar para gozar de un tranquilo bienestar. Dudo mucho que ninguna promesa le seduzca para volver a las andanzas.

La misma opinión y el mismo problema se repite millares de veces en Suiza por la multitud de refugiados que han irrumpido en este rincón tradicionalmente neutral de Europa. También en Suiza se llenan continuamente los platos de sopa y hay manos anhelantes de socorrer a los niños.

REMINISCENIA HORRIBLE.—

He visto refugiados en muchos países. Todavía hay campos de personas desplazadas en Alemania: eso espantoso de la última guerra.

Pero barruinto que ni siquiera las víctimas de Hitler sufrieron la clase de brutalidad que ha visto Hungría.

Ha experimentado la clase de terror que es casi imposible de expresar con las más siniestras palabras. Han visto a los rusos matar a los niños en nombre de la libertad.

SIR ANTHONY EDEN HABLA DEL CANAL DE SUEZ

En la Cámara de los Comunes, el primer ministro del Gobierno británico, Sir Anthony Eden, contestando a preguntas de miembros de la Cámara ha dicho: "Se nos ha preguntado en primer lugar si autorizaríamos que los barcos actualmente en operaciones de salvamento en Port Said continuaran dicha labor después de retirada de nuestras fuerzas. Nosotros estamos dispuestos a aceptar tal sugerencia siempre que se establezcan los arreglos adecuados en cuanto a seguridad de equipo y tripulaciones, y contando para ello con que haya tripulaciones civiles dispuestas a continuar su labor tras la retirada de las fuerzas anglo-francesas. lo cual depende de que tales tripulaciones se sientan satisfechas respecto a las disposiciones relativas a su seguridad en el trabajo.

"En segundo lugar se nos ha preguntado si dejaríamos a libre disposición ciertos barcos actualmente bajo contrato de alquiler con el Almirantazgo británico, especialmente dos buques alemanes de gran potencia de elevación de unidades hundidas y sus remolcadores respectivos. Hemos contestado diciendo que por lo que respecta al Gobierno de Su Majestad británica, está dispuesto a ello. Ahora bien, otra cosa es que los propietarios de dichos buques den su venia, y esta cuestión se planteará también precisamente con respecto a las disposiciones de seguridad para las tripulaciones.

"Además, hemos ofrecido seis buques para que trabajen bajo bandera de las Naciones Unidas, llevando a bordo observadores de dicha Organización y tripulantes civiles, en la parte sur de la zona del Canal que estaba bajo control anglo - francés, siempre que se establezcan las disposiciones adecuadas y que las tripulaciones estén dispuestas a continuar su labor. Este ofrecimiento no ha sido aceptado todavía, y si bien sigue en pie nuestra oferta, se requiere una decisión rápida debido a razones obvias.

"Se ha hecho una contrasugerencia en sentido de que estos seis buques pasen a jurisdicción de las Naciones Unidas, sin sus tripulaciones, a excepción de tres instructores que quedarían a bordo a fin de capacitar a las nuevas tripulaciones provenientes de otras nacionalidades, enseñándoles la manipulación de los barcos y de su equipo. Estimamos que este arreglo resultaría ineficaz e insatisfactorio y dado mucho que fuera factible. En el mejor de los casos, implicaría grandes dilaciones, cosa que, estoy seguro, la Cámara comprenderá perfectamente.

"En cuanto al tiempo que se invertiría en limpiar el Canal, creemos que si se utilizan todos los recursos disponibles, incluyendo los de los anglo-franceses, se podría abrir un paso por el Canal en unas siete semanas. Si no se hiciera uso de los recursos anglo-franceses al sur de la zona de Port Said, se requeriría al menos el doble de tiempo, y probablemente más.

"Tengo la certeza de que el Secretario General de las Naciones Unidas está animado del espíritu de coincidencia a que llegó conmigo. Creo adecuado hacer constar que los Gobiernos de Francia e Inglaterra, al mantener su programa de retirada sin dilaciones, han cumplido con su palabra. Corresponde ahora a otras partes interesadas —tanto gobiernos como individuos— comprender que es esencial en bien de muchos países que se da cara a este asunto como si se tratara de una operación de emergencia y que deben utilizarse en la forma más eficaz que sea posible todos los recursos de que disponen las diversas naciones. Si se limpia el canal se producirán graves consecuencias desde el punto de vista económico, para muchos países de Asia y de Europa".

Doña Soledad de Alas, buena amiga de Costa Rica, sufrió grave accidente en San Salvador

Ayer nos comunicó muy dolorido el profesor don Rafael Salas, el sensible accidente sufrido en la capital cuscatleca por doña Soledad M. de Alas, muy ilustre profesora que ha visitado Costa Rica dos veces y quien se prepara para volver la tercera. Realizaba una excursión en auto cuando vino un accidente y la máquina dió un viraje contra una gran piedra que mucho disminuyó el empuje del carro pero que al fin le provocó serias heridas en la cara y especialmente en un ojo. Socorrida y ayudada por los médicos su estado es de gran cuidado y es posible que requiera un viaje a Estados Unidos, que nos dicen está ya preparando, si los oculistas salvadoreñas no vaticinan una mejoría más intensa.

Estábamos saboreando un libro reciente escrito por doña Soledad y que había impreso con gran esmero y pulcritud la Editorial Atenea y del que prometemos un juicio, cuando nos llega esta mala nueva. Para la docta profesora y la ameritada escritora van nuestras atentas consideraciones y el deseo de que mejore pronto.

Examen GRATIS de las máquinas Burroughs de su oficina

por un técnico autorizado de Burroughs

Ud. puede considerarse un hombre afortunado si, en su oficina, cuenta con máquinas Burroughs . . . porque los técnicos autorizados de Burroughs son diestros en normas de servicio, establecidas por el propio fabricante. ¡Saben lo que hacen!

Ya que casi siempre hacen el trabajo en su propia oficina, los técnicos de Burroughs dejan las máquinas *listas*, a la mayor brevedad. Y Ud. puede contar con que utilizan piezas Burroughs *legítimas*.

Nuestra oferta actual, en su localidad, es un examen *gratis* de sus máquinas Burroughs. Si Ud. no ha hecho examinar las suyas en el último año, o si cualquiera de ellas necesita atención, llámenos por teléfono hoy, o envíenos el cupón por correo. Sin compromiso, desde luego.

ENVIENOS ESTE CUPÓN POR CORREO HOY MISMO

Sírvanse mandarnos a un técnico autorizado de Burroughs, para que examine las máquinas Burroughs de nuestra oficina. Sin compromiso alguno de nuestra parte.

Nombre _____
Compañía _____
Dirección _____

BURROUGHS DE CENTRO AMERICA, S. A.

5a. Ave. No. 677. Apartado No. 2837 — Frente a Canada Dry — San José, Costa Rica. Teléfono No. 4270

BANCO VUELVE A ABRIRSE EN ELLENVILLE

Esto se vió en el National Bank de Ellenville, N.Y. el 21 de Diciembre después de haberse abierto sus puertas por primera vez desde el 4 de Diciembre. Cerradas por escasez de fondos, el National Bank "Home" fue reorganizado por un grupo de vecinos y le cambiaron el nombre.—Telefoto de la (AP).

AYUDANDO A PASAJEROS A SALIR DEL TREN DESCARRILADO

Los bomberos y la policía ayudan a dos pasajeros a salir del vagón descarrillado de un tren del Illinois Central en Belleville, Illinois, temprano del 21 de Diciembre. Se colocaron escaleras desde la puerta del vagón hacia afuera. Dos personas perecieron y 34 quedaron heridas en el descarrilamiento.—Telefoto de la (AP).

Remembranzas históricas. - "LA LEY DEL PALO"

En el año de 1890 estaba implantada en Costa Rica la pena del palo, conque se castigaban a los vagos, rateros, ebrios, sátiros, soldados de los cuarteles, y muchas veces a personas honorables que fueron víctimas de venganzas políticas, a quienes se les aplicaban 25, 50, 70, 100 o 200 golpes de vara. Cartago era la provincia que suministraba las varas de membrillo conque se hacían esos castigos del modo siguiente. En el interior de un cuartel, en el centro del patio se colocaba una banca lisa que llamaban "ZORRA", donde boca abajo colocaban a la víctima, sostenida de pies y manos por cuatro soldados, alrededor de ella formaban un cuadro de tropa armada, hasta enmédio y frente de la zorra, un cabo con una varilla en la mano y detras de él con sable en mano y levantado, un oficial quien explicaba el motivo del castigo, ordenando seguidamente al cabo cumplir el mandato, que consistía en descargar con toda fuerza la vara sobre las posaderas de la víctima, a quien se le permitía después, entrar al baño para lavarse la sangre vertida por el castigo antes de conducirlo al calabozo. Vi un cabo que sonriente se ofreció dar palo y al primer golpe de vara la rompió en el borde de la banca, le dieron otra y al segundo sucedió lo mismo, como pasara lo mismo con la tercera, el oficial descargó sobre las espaldas del cabo tres cincarazos con su sable, que fueron tres verdugones que se le hicieron. Prestaba yo servicio obligatorio de soldado durante muchos de estos castigos y más aún a la entonces Caballería Guanacastecas, soldados a las órdenes del Coronel don Rudesindo (Chindo Guardia). Un hacendado de la Sabana contaba que con 25 golpes de vara que le habían dado por vago, lo habían hecho tener vergüenza dedicándose a trabajar donde adquirió su fortuna. Quien sabe si esta ley implantada en otros países podría ser beneficiosa en Costa Rica para aplicarla a tantos maleantes que son mantenidos en las cárceles.

Guadalupe, 22 de diciembre de 1956.

Virgilio Rodríguez B.

TIERRAS GEMELAS — Por O. Lebeck y A. Mc WILLIAMS

PARA USTED
EN EL ULTIMO SORTEO DE 1956

₡ 100.000.oo —(Cien mil colones)
₡ 40.000.oo —(Cuarenta mil colones)
₡ 10.000.oo —(Diez mil colones)

Cualquiera de esos premios puede ser suyo en el sorteo ordinario del domingo próximo, 30 de Diciembre, que se efectuará a las 5 de la tarde.—

Compre ahora mismo su billete de LOTERIA DEL ASILO CHAPUI y recuerde que el lunes 31 de DICIEMBRE las ventanillas del Departamento de Loterías permanecerán abiertas todo el día al servicio del público.—

COMPARTA SU ALEGRIA DE FIN DE AÑO CON LOS ENFERMOS DEL HOSPITAL SAN JUAN DE DIOS:

AYUDELES COMPRANDO LOTERIA DEL ASILO CHAPUI

Este documento es propiedad de la Biblioteca Nacional "Miguel Obregón Lizano" del Sistema Nacional de Bibliotecas del Ministerio de Cultura y Juventud, Costa Rica.

Información Social

(A cargo de MARIA DE LOS ANGELES PRADA)

CINCO PRIMAVERAS

Lil María Picado González

Esta hermosa muñeca, quien con sus gracias y travesuras llena de alegría el estimable hogar de don Mario Picado y su gentil señora doña Lolita González de Picado, festeja hoy su quinto año de existencia.

Para Lil María tenemos en esta venturosa oportunidad un saludo cariñoso de enhorabuena, que hacemos extensivo a sus distinguidos progenitores, con votos sinceros porque la vida la colme de constante ventura en unión de los suyos.

ATENTO SALUDO DE CUMPLEAÑOS

Dra. Teresita Aguilar de Muñoz

La joven y distinguida dama Dra. Teresita Aguilar de Muñoz, quien tiene fundado su hogar con el estimable profesional Dr. don Fernando Muñoz Solano, celebrará el primero de enero próximo la llegada de un año más de vida.

Con tan grato y amable motivo nos complace publicar su fotografía y al hacerle presente nuestra simpatía más cordial, formulamos votos sinceros por su felicidad.

ALEGRIAS HOGAREÑAS

Enviamos nuestras sinceras congratulaciones a los estimables esposos don Jaime Jiménez Aguilar y doña Maybol Muñoz de Jiménez, cuyo hogar se halla de plácemes con el advenimiento de una graciosa chiquitina y formulamos votos cordiales por la eterna ventura de la recién nacida.

GENTIL CUMPLEAÑERITA

Hoy festeja un nuevo cumpleaños la linda niñita Hilda María Cambronero Díaz, hija primogénita del estimable hogar formado por don Miguel Cambronero y doña Hilda D. de Cambronero y quien junto con su hermanito José Miguel constituye la alegría y la esperanza de la casa amiga.

Le saludamos cariñosamente y en unión de los suyos le deseamos las mayores felicidades.

SRTA. MARTA EUGENIA BORBON ZELLER

La bella y encantadora damita Marta Eugenia Borbón Zeller estará recibiendo hoy las congratulaciones de sus amistades con motivo de celebrar su fecha de natalicio.

Al saludarla en la forma más cordial, deseamos para ella y los suyos, muchos años más de dicha y felicidad.

PRIMOGENITA EN EL HOGAR BASTIDA-ALVAREZ

El hogar muy distinguido que forman el Lic. don Antonio Bastida de Paz y su gentil esposa doña Elvira Alvarez de Bastida se halla de plácemes desde el veinticinco de los corrientes, con el nacimiento de su primogénita, una linda y hermosa muñeca.

Nos referimos complacidamente a este suceso, que colma de nuevas ilusiones la casa amiga y hacemos presente nuestra enhorabuena a los apreciables cónyuges, y a la abuelita de la recién nacida doña Elvira Vede vda. de Alvarez, con votos sinceros por la felicidad de la primorosa niñita.

CUMPLEAÑOS DE DOÑA CARLOTA BRENES DE RIZO

Complacidamente hacemos llegar un atento saludo de congratulación y enhorabuena a la estimable dama doña Carlota Brenes de Rizo, quien celebra hoy un nuevo aniversario de su natalicio.

Gentil, bondadosa, cultivadora de las letras y la pintura, con su arte y su cultura se ha hecho merecedora de las mayores simpatías.

Que la felicidad sea siempre la fiel compañera de su hogar y que en día de tanta recordación se encuentre rodeada de los mejores afectos, es nuestro sincero y cordial deseo.

SOCIALES DE HEREDIA—

DON JOSE LUIS RAMIREZ P.

Llegó de la República Argentina a pasar las vacaciones con sus familiares el apreciable joven don José Luis Ramírez Paniagua, distinguido estudiante del quinto año de Medicina de la Universidad de Buenos Aires.

El hijo del honorable hogar de don José María Ramírez P. y doña Alejandrina Paniagua de Ramírez, residentes en los Angeles de San Rafael de Heredia.

DIARIO DE COSTA RICA presenta al amigo viajero un cordial saludo de bienvenida.

HOGAR DE GALA

De gala se halla el estimable hogar de los jóvenes esposos don Carlos Sánchez Chacón y doña Margara Bolaños Villegas de Sánchez con el feliz arribo de una preciosa primogénita.

Tiene la recién nacida por abuelos a doña Blanca Chacón v. de Sánchez y a don Juan Bolaños y doña Angelina Villegas de Bolaños. Felicitamos a sus progenitores deseándole muy venturosa vida a la recién nacida.

SEÑORITA CARMEN BONILLA MURILLO

Con brillantes exámenes concluyó el segundo año de estudios la gentil y simpática señorita Carmencita Bonilla Murillo distinguida alumna del Colegio María Auxiliadora de Alajuela.

Hasta su residencia en San Pedro de Poás le hacemos llegar un cordial saludo de felicitación.

NUEVO BACHILLER

Con magníficos promedios y brillantes exámenes obtuvo el Título de Bachiller en Ciencias y Letras, el estimado joven don Bernardo Villalobos Vega. El hijo del honorable hogar de don Juan Villalobos Arce y doña Marta Vega de Villalobos.

Por su dedicación al estudio y su caballerosidad, no dudamos de que las puertas del buen éxito se abrirán de par en par para brindarle un porvenir próspero. Nuestro saludo de congratulación al nuevo Bachiller.

SEÑORITA MARIA DEL CARMEN VILLALOBOS

Graduada brillantemente de Profesora Normal la bellísima y culta señorita María del Carmen Villalobos Vega en pruebas que merecieron altas calificaciones y le valieron la felicitación de sus profesores. La señorita María del Carmen entra en la vida profesional con las mejores prendas de estudiante dedicada y talentosa, sería y de vasta preparación por lo que será orgullo del Magisterio Nacional. Felicitamos a sus padres don Juan Villalobos y doña Marta V. de Villalobos deseándole a la nueva graduada muchos éxitos en su profesión.

R. López M.
Corresponsal

✠

CARLOS ALVARADO GONZALEZ

falleció el 27 de diciembre

Su esposa JEANNE TROUARD DE ALVARADO, sus hijos ERNESTO y GRACIELA de ALVARADO, CARLOS y CARMEN de ALVARADO, RAMIRO e ISABEL de ALVARADO nietos y demás familiares pasan por la pena de comunicarlo a sus amistades.

Sus funerales se efectuaron ayer en la Capilla de las Animas.

San José, 28 de diciembre de 1956

A NUESTROS ESTIMADOS CLIENTES Y AMIGOS:

En razón del aumento en el precio del tabaco y en el impuesto de consumo sobre los cigarrillos elaborados con materia prima nacional, que decretó la Ley Nº 2072 de 15 de Noviembre de 1956, nos vemos en la necesidad de comunicar a nuestros distinguidos clientes y al público en general que nos favorece con su preferencia, que los precios de nuestros cigarrillos

Piel Roja - León - Royal - Dominó

será, a partir del 1º de Enero de 1957, como sigue:

Al por mayor ..... ₡ 0 48 por paquete
Al consumidor ..... ₡ 0.55 por paquete

Al mismo tiempo nos complace avisar a nuestros apreciables clientes y al público consumidor de nuestros productos, que los insuperables y deliciosos cigarrillos

"VIRGINIA"

no experimentarán elevación alguna en su precio actual.

San José, 27 de Diciembre, 1956.

TABACALERA COSTARRICENSE, S.A.

AÑO DE GRANDES ACONTECIMIENTOS SERA EL DE 1957

—Se iniciará una etapa de 9 años de muy graves consecuencias para la humanidad, caracterizada por las violencias y la incertidumbre en los aspectos político y social.—

—El número de muertes de altas personalidades será extraordinariamente crecido.— Predicciones generales que hace para el año entrante, la astróloga, Prof. Malkutt de la Fuente.—

AÑO 1957: Etapa incierta; violenta; y de grandes acontecimientos en el mundo entero: Estos quizás los que dejarán a la humanidad grandes consecuencias; las que serán por un lapso de 9 años.

El año 1957; será el principio y final de asuntos de gran trascendencia en la historia de la humanidad. Nunca sino hasta ahora en que la mente del hombre llegará al máximun de egoísmo y materialismo, causando con ello una era de penas y sufrimientos de toda índole, principalmente miserias, consecuencias de la etapa final de un ciclo; para el comienzo de resultados de la obra, remozada y bien modelada, en falsas columnas las que pueden ser derribadas por la fuerza —"De Causa y Efecto"— y que será para la humanidad el laligero más duro que hasta ahora nunca ha sufrido el hombre; en señal de castigo a su gran ambición.

El año 1957 como ya lo enumera, será de gran movimiento y situaciones inciertas a cada paso, por las malas configuraciones estelares, que no auguran nada bueno ni halagador, por lo fuertes y violentas. Urano—el planeta de la imprevisión— en primer término, junto a Marte —el guerrero— y a Mercurio —regidor de la mente— estos planetas enfocan muy mal el plano político en todos los países, lo que indica que a cada paso estaremos en plan de guerra; estimamo los políticos estarán de continuo, en plano muy peligroso, por traiciones de amigos que les pueden afectar mortalmente.

Las muertes de altas personalidades estarán muy presentes, ya de muerte natural, ya accidental o por alta traición —como digo antes— de sus propios amigos. La muerte de algunos gobernantes, ministros, jefes, etc., hará que ciertas corporaciones cambien completamente su destino y el círculo que abarcan, sea desintegrado, quedando como resultado crisis y ruina.

El año presenta por sus configuraciones astrales; muchos sufrimientos para las clases humildes, las que serán azotadas por la miseria y el hambre, pues parece que las inclemencias del tiempo, también se suman a las calamidades porque tendremos que pasar; el invierno se presentará desplazado y muy fuerte, por lo tanto habrá inundaciones y grandes tempestades, en muchos países del mundo y las consecuencias serán funestas.

En cuanto a los descubrimientos científicos; los que estarán en lugar preferente, serán todos los relacionados con la aviación, la televisión, y las armas mortíferas, que serán increíbles por su potencia. Los descubrimientos relacionados con la ciencia médica serán medicamentos, para evitar las muertes violentas causadas por; presión arterial, los derrames cerebrales y enfermedades del corazón y todas las relacionadas con la presión sanguínea y la circulación de la sangre. Entre los inventos mecánicos, relacionados también con la medicina; serán aparatos similares a órganos del cuerpo humano, por cierto de gran utilidad, por la ayuda que ellos puedan prestar a la ciencia médica.

Respecto de los accidentes que estarán más acentuados, en primer término se contarán los automovilísticos y demás vehículos motorizados; estos últimos, por cierto serán de los que más peligro traerán, por las malas influencia de Urano. Los aéreos también estarán en los de peligro; por las fuertes tempestades aéreas que se desatarán. Los ferroviarios también serán notorios. Las explosiones, los incendios dejarán no sólo pérdidas materiales sino de vidas por su intensidad.

Como se puede apreciar a frases de esta reseña, el año 1957 no se presenta muy benévolo que digamos, lo que nos indica a cada uno de los mortales, que para mayor éxito en nuestras vidas debemos hacer el mayor esfuerzo posible para dirigirnos por los caminos de la cordura y de la espiritualidad, baluarte exterminadores de la maledicencia y de las fuerzas negativas en que vivimos todos los seres humanos.

Quienes leen estas líneas me tacharán de pesimista y trágica; pero ante las configuraciones estelares no se puede nadie engañar.

SENTIDO FALLECIMIENTO EN HEREDIA

Una ola lúgubre y sombría continúa bañando en lágrimas a hogares estimables de nuestra colectividad social, dejando tras sí, el dolor y la resignación. Después de corta dolencia se despidió de esta vida terrenal entregando su alma a Dios el honorable caballero don Arturo Zumbado Zumbado a al edad de 78 años, confortado con los Santos Sacramentos. De muy joven se consagró por entero a las actividades comerciales con dinamismo honradez y ejemplarizadora claridad de buenos éxitos, herencia, que llega a sus hijos con la dignidad, el amor al trabajo y el ejercicio las buenas obras humanitarias y cristianas.

En la Iglesia Parroquial se verificaron las exequias fúnebres siguiendo el cortejo fúnebre con una inmensa demostración de dolor y simpatía que lo acompañó hasta su última morada. DIARIO DE COSTA RICA presenta su sentimiento de pesar a su Esposa doña Evarista Martínez hoy viuda de Zumbado; a sus hijos: don Gerardo y doña Mariana Varela de Zumbado, don Víctor y doña Alicia Camacho de Zumbado, don Juan y doña Lola Chaverri de Zumbado, don Julian y doña Leticia Ramírez de Zumbado, don Antonio y Mireya Zumbado Martínez, a su hermano don Pepe Zumbado Zumbado nietos y demás familiares.

R. López M.

RAMONA

Por George Mc Manus

Este documento es propiedad de la Biblioteca Nacional "Miguel Obregón Lizano" del Sistema Nacional de Bibliotecas del Ministerio de Cultura y Juventud, Costa Rica.

LAS COMPAÑIAS ELECTRICAS

ESTAN COLABORANDO CON LA GESTION QUE LLEVA A CABO EL MINISTERIO DE TRABAJO

—ME COMPLACE RECONOCER QUE LAS COMPAÑIAS ELECTRICAS SE EMPEÑAN EN ESTABLECER TODAS LAS MEDIDAS NECESARIAS EN GARANTIA DE SUS TRABAJADORES Y NADA MAS NOBLE NI NADA MAS HUMANO QUE ADMITIR QUE EN COSTA RICA EXISTEN EMPRESAS COMO LAS COMPAÑIAS ELECTRICAS QUE SE PREOCUPAN DE ESE ASPECTO FUNDAMENTAL DENTRO DEL CAMPO DE LAS RELACIONES OBRERO-PATRONALES.— Palabras del Ministro Lic. don Otto Fallas.—

—EL HOMBRE CUANDO CUMPLE CON SU DEBER, CUANDO FORMA UNA FAMILIA, CUANDO TIENE TODOS LOS HIJOS QUE DIOS QUIERE Y SE PREOCUPA Y LUCHA POR ELLOS, ESTA HACIENDO GRANDE A SU PATRIA Y ES UN HOMBRE QUE MERECE EL APLAUSO, EL RESPETO Y LA ADMIRACION DE TODOS.—

—Este espíritu de familia que todos los años nos recuerda la navidad, tiene que entrar dentro del mundo del trabajo, hay que quitar esta barrera que ha fomentado el espíritu anti-cristiano y anti-humano de unos cuántos hombres inteligentes pero perversos, de la lucha de clases, todo el que predica odio es un enemigo de la humanidad.— Dijo el Rev. Padre don Eduardo Argusa, S. J.—

—La felicidad de la familia eléctrica no tiene límites.— Hemos recibido un aguinaldo completo de Navidad y con este aguinaldo cuántas angustias hemos alejado de nuestras casas.— Expresó el Ing. don Ricardo Truque G.—

—EN LA MAS HERMOSA DE LAS FIESTAS CELEBRADAS POR LA COMPAÑIA NACIONAL DE FUERZA Y LUZ, ESTA EMPRESA OBSEQUIO A SUS TRABAJADORES, Y SUS HIJOS, Y RECIBIO OFICIALMENTE POR CUARTO AÑO CONSECUTIVO, LA PLACA DE ORO DE SEGURIDAD.—

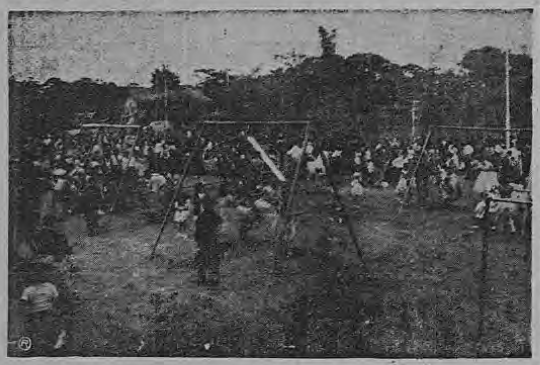

Momento en que los hijos de los empleados de la Compañía Nacional de Fuerza y Luz, disfrutaban de los "play-grounds" instalados en el Club Campestre Fuerza y Luz.—

La Compañía Nacional de Fuerza y Luz puso a disposición de todos sus trabajadores, un hermoso Club Campestre, que inauguró el domingo 23 de Diciembre, en una de las fiestas más hermosas que esta Empresa ha celebrado para obsequiar a sus empleados. Desde las doce del día, cuatro grandes autobuses estuvieron transportando empleados de la Compañía, que se dirigían a la "Planta Anonos lugar donde está instalado el "Club Campestre Fuerza y Luz" donde funcionan "play-grounds", y existen dos campos para deportes: futbol y baloncesto.

Coincidiendo con ese acto de bendición e inauguración del Club, también fue entregada oficialmente la Placa de Oro de Seguridad que por cuarto año consecutivos obtuvo la Compañía Nacional de Fuerza y Luz, como consecuencia de la campaña que realiza constantemente por la prevención de accidentes de trabajo.

A la una y treinta de la tarde, el Rev. Padre don Leonaydo Andrade, Salesiano, hizo la bendición y dejó inaugurado el Club. Los hijos de los empleados, de diversas edades, se entregaron a la diversión en los columpios, barras, argollas, toboganes, caballitos de los hermosos "play-grounds". También les fueron obsequiados en abundancia, helados refrescos, golosinas, confites, galletas, bolas de hule, que vinieron a completar la alegría que embargaba los corazoncitos de aquellos chiquitines.

Por los altavoces instalados en el Campo, y a través de la Radio Monumental que transmitía aquellos actos, se informó a la multidisima concurrencia, de la llegada del señor Ministro de Trabajo y Previsión Social, Lic. don Otto Fallas Monge a quien la Compañía invitó para que hiciera entrega oficial de la Placa de Oro de Seguridad. El señor Fallas Monge se refirió al acto en palabras sentidas y muy interesantes. Entre otras cosas le oimos decir: "Me complace reconocer que las Compañías Eléctricas se empeñan en establecer todas las medidas necesarias en garantía de sus trabajadores y nada más noble, ni humano que admitir que en Costa Rica existen empresas que se preocupan de ese aspecto como las Compañías Eléctricas fundamental dentro del campo de las relaciones obrero-patronales". Y concretamente en lo referente a la Placa de Oro de Seguridad, el Lic. Fallas dijo: "Preocuparse de la seguridad de los trabajadores, preocuparse de las condiciones de higiene en que se prestan los servicios, constituyen para mi, aspecto fundamental dentro del campo de la relación obrero-patronal. Las Compañías Eléctricas precisamente están entonces colaborando, podríamos afirmar, con la nisterio de Trabajo". Más adelante, ya para concluir, el señor Mingest u que lleva a cabo el Ministro Fallas, dijo: "Me complace darme cuenta de que el patrono de ustedes —dirigiéndose a los trabajadores.— las Compañías Eléctricas, se han preocupado de otro aspecto tan interesante como es el de dar un sitio de recreo a todos sus trabajadores. Eso revela el alto espíritu de humanidad, el alto espíritu de comprensión, es un espíritu cristiano si se quiere, de las Compañías Eléctricas al concederle a todos sus trabajadores, al poner a disposición de todos ellos un sitio como este, un sitio de recreo, para que puedan los trabajadores con sus familias y con sus niños venir a disfrutar de los días de descanso. Y de mi parte, el Ministerio de Trabajo se une al regocijo que Uds. sienten, y yo quisiera en este momento confundirme con Uds. y ser también un empleado de las Compañías Eléctricas, para sentir esa satisfacción, para sentir ese entusiasmo que veo en todas las caras de Uds.

El Ministro señor Fallas entregó la Placa de Oro al Director de Seguridad que seguidamente pronunció palabras en las que ponderaba la labor destacada de todos los trabajadores, en la campaña de prevención de accidentes de trabajo. Y puso en manos de esos empleados la Placa de Oro. El Ing. don Ricardo Truque hizo uso de la palabra para agradecer, en nombre de los trabajadores y en el suyo propio, todas las manifestaciones de bondad expresadas por el Gerente de la Compañía, señor Herbert L. Sanborn, de diversas maneras. Hizo alusión a la fiesta que se celebraba aquella tarde, e hizo recuerdo del aguinaldo que la Compañía dió a todos sus empleados. Sobre esto, dijo el Ing. Truque: "Hemos recibido un aguinaldo completo de Navidad y con este aguinaldo cuántas angustias hemos alejado de nuestras casas, a cuantas alegrías hemos podido alcanzar para la Noche Buena de nuestros hijos. Verdaderamente esto es motivo de agradecimiento: y si a éste se agrega la inauguración de esté Club Campestre, en el que ese maravilloso Reddy Kilowatt, hoy engalanado con bucestas de Navidad, está proporcionando a nuestros hijos toboganes, hamacas, trapecios, bolas, helados y toda clase de golosinas, la felicidad de la familia eléctrica no tiene límites".

Más de mil doscientas personas se habían reunido aquella tarde para participar de tan esplendorosa fiesta. Esa concurrencia tuvo oportunidad de oír a un gran orador sagrado, al Rev. Padre don Eduardo Argusa, de la Compañía de Jesús, quien de paso para Bolivia, estuvo varios días en Costa Rica. Fue invitado a la fiesta, y a solicitud de los asistentes, el Padre Argusa hizo un discurso de esos que calan, de los que llegan al alma, e invitan al análisis de las ideas expresadas. No es sino por la falta de espacio que nos privamos de reconstruir aquella verba estupenda, y nos limitamos a recoger algunos de los conceptos salientes, si se puede decir que hay diferencia de tan extraordinaria oratoria. "Navidad nos recuerda —decía el Padre Argusa— el nacimiento de Jesucristo y con el nacimiento de Jesucristo el advenimiento al mundo de tres cosas muy importantes que los hombres no deben olvidar nunca: la verdadera libertad, la verdadera igualdad y la verdadera fraternidad de todos los hombres. Jesucristo trajo a la humanidad la verdadera libertad, libertad que proviene del fondo del espíritu. Los hombres son libres cuando tienen libre el espíritu. Como decía el Apóstol máximo del cristianismo: "todo el que tiene un vicio es un esclavo, no tiene libre la voluntad" Los hombres tienen que ser libres con esta verdadera libertad que da el trabajo, que da la honradez y que da la virtud. Este es el gran invento que nos trajo Jesucristo a los hombres". Más adelante, decía el Padre Argusa: "Delante de Dios no hay ricos y pobres; delante de Dios no hay sabios e ignorantes; delante de Dios no hay poderosos y débiles; delante de Dios todos los hombres son iguales, todos salieron de la misma masa y todos tienen el mismo fin y el mismo destino. Delante de Dios no hay más que una diferencia que depende de cada uno de nosotros: la virtud o el vicio. Delante de Dios no hay más que buenos y malos". El Padre Jesuita hizo relación de la fiesta de Navidad y el trabajo, y sobre aquello se expresó así: "Porque también este espíritu de familia que todos los años nos recuerda la Navidad, tiene que entrar dentro del mundo del trabajo, hay que quitar esta barrera que ha fomentado el espíritu anti-cristiano y anti-humano de unos cuantos hombres inteligentes pero perversos, de la lucha de clases. Todo el que predica odio es un enemigo de la humanidad... Nuestra consigna tiene que ser siempre odio al odio. Y así, señores, es como se resuelven los problemas: si alguno comete una injusticia, y tú cometes otra ¡Justicia, no has arreglado nada, has multiplicado la injusticia por dos. Si aquel odia y tú odias, no arreglaste nada, multiplicaste el odio por dos. Señores, el antídoto de la injusticia es la justicia el remedio del odio es el amor. Solamente con espíritu de justicia, con espíritu de amor, con espíritu de mutua comprensión, señores, llegaremos a arreglar todos los problemas y nos sentiremos y seremos de veras todos hermanos. El hombre cuando cumple con su deber, cuando forma una familia, cuando tienen todos los hijos que Dios quiere y se preocupa y lucha por ellos, está haciendo grande a su patria y es un hombre que merece el aplauso, el respeto y la admiración de todos"...

Otras hermosas ideas en torno de este acontecimiento expresó el Padre Argusa, que han quedado en el ambiente, y vivirán en el recuerdo de todos los trabajadores de la Compañía Nacional de Fuerza y Luz.

Una marimba-orquesta, la Costa Rica, completó la festividad de la familia eléctrica, con un hermoso baile que se prolongó hasta las siete de la noche. Fue, como dijimos, una de las más hermosas fiestas que los trabajadores eléctricos han celebrado, por obsequio de la Compañía.

Y era realmente impresionante ver como los trabajadores todos, al concluir la fiesta, abrazaban hondamente emocionados al Gerente de la Compañía señor Sanborn.

El Director de Seguridad, Ing. Lawrence Coen, muestra a la numerosa concurrencia, la Placa de Oro de Seguridad, obtenida por cuarto año consecutivo, después de haber sido recibida oficialmente por el Sr. Ministro de Trabajo y Previsión Social, Licdo. Fallas Monge, que aparece al lado del Sr. Coen.—

No es cierto lo que asevera el señor Angulo sobre el centro "La Terraza", dice don Alberto Delgado

Recibimos ayer la visita del ciudadano puntarenense, don Alberto Delgado, quien nos pidió publicar sus siguientes aclaraciones: No es cierto lo que asevera donEduardo Angulo sobre el centro "La Terraza". En primer lugar, la gestión de los vecinos quejosos de ese lugar se fundamentó en los escándalos que ahí se producen; de ello hay partes de policía así como declaraciones que obran en poder del Sr. Gobernador; otra de las bases en que se fundamenta la justificada queja del vecindario, en número de 15, fue el acuerdo municipal de la sesión ordinaria Nº 7 de 2 de diciembre de 1953, que dice: "en vista de las múltiples quejas de vecinos por escándalos y para colaborar con la campaña del Ministerio de Gobernación, las futuras patentes de baile y cantina estarán supeditadas a la no queja de vecinos y por queja de diez de ellos será cancelada cualquiera de esas patentes". Este acuerdo fue aplicado en el caso del negocio "El Jardín Central", el 17 de febrero de 1954, de modo que ya hay precedente en la materia. Por lo anteriormente dicho, en tales hechos se basó la apelación ante el Juez Civil de Puntarenas, quien se pronunció favorablemente a las quejas de los vecinos, ordenando el cierre "La Terraza".

El fallo es de fecha 5 de diciembre y hoy, 26 del mismo mes, no se ha procedido a la ejecución de dicha orden judicial. En cuanto a las apelaciones a que se refiere el Sr. Angulo, ante el Ministerio de Gobernación, tengo la seguridad de que no procede, por tratarse de asunto estrictamente judicial. Sus argumentos relativos al aspecto turístico, con solo que los personeros del Instituto comprueben en una visita lo que es el centro "La Terraza", quedarán convencidos de que no hay tal centro de interés o atracción turística, sino que se trata de un negocio como otro cualquiera, con mucho ruido, rokola y sus consecuencias. Si de turismo se trata ya se abrió la pista de baile en la playa, que todos los años se construye para atender a los visitantes a aquel puerto.

AVIADOR DE GRAN ALTURA

El Mayor de la Fuerza Aérea Arnold I. Beck, de 42 años de edad, de Brooklyn, N. C. trajeado de uniforme de presión parcial con casco, de pie afuera de una cámara aereomédica de altura en el Centro de Estudios Aéreos Wright en Dayton, Estado de Ohio, en donde llegó a una altura simulada de casi 38 millas. La Fuerza Aérea declaró el 22 de Diciembre que era la mayor altura a la que hubiera subido algún ser humano.

—Telefoto de la Prensa Asociada.—

La nueva y extraordinaria bujía CHAMPION aumenta la potencia efectiva... ¡y ahorra gasolina!

Las pruebas son definitivas. Un gran número de coches que habían recorrido unos 16,000 kms. con las mismas bujías, fueron probados primero con las bujías convencionales y después con las bujías CHAMPION. Inmediatamente la potencia efectiva, que es la que llega a las ruedas traseras, adquirió un incremento notable. ¡El promedio fué de 24%!

La diferencia está en el nuevo electrodo "Powerfire"

Las nuevas bujías CHAMPION de 5 rebordes con electrodo "Powerfire" aprovechan hasta la última gota de gasolina y proporcionan una chispa de encendido total.

CHAMPION

Exija los de 5 rebordes

DISTRIBUIDORES:

Almacén Koberg — San José.

Rafael Pinto & Cía. Ltda. — San José.

ES LO MAS SANO

CANADA DRY

Es garantía de pureza, de buen gusto, de carbonatación perfecta, cristalina, que asegura su sabor fresco, burbujeante y exquisito.

Para su jaibol exija siempre

CANADA DRY

El Champagne de los Ginger Ales

Para mezclar o para calmar la sed, en cualquier momento,

es delicioso!

PROGRAMACION PARA LOS DIAS DE LAS FIESTAS EN EL

ESTADIO NACIONAL

Hoy viernes 10.30 horas última presentación del grandioso equipo.—

PEÑAROL

ENFRENTANDOSE A LA

LIGA DEP. ALAJUELENSE

Poderosamente reforzada

Interesante preliminar a las 8.45 horas entre los equipos de primeras divisiones:

C. S. URUGUAY Y ORION F. C.

PROXIMO DOMINGO ——— 10.30 HORAS

Primer encuentro por la cuadrangular entre los equipos

Deportivo SAPRISSA y RAPID DE VIENA

Dedicado al Sr. Guido Herzong Cónsul de Austria.

PRIMERO DE ENERO ——— 10.30 HORAS

PROXIMO MARTES

Segundo encuentro por el cuadrangular

RAPID DE VIENA vrs. RACING

PRECIOS:—

SOMBRA: ₡ 12.50 ——— SOL ₡ 6.50

LADO ESTE: ₡ 4.50 (Mujeres y Niños a Sombra y Sol media entrada)

ESTOS ENCUENTROS SERAN JUGADOS CON BOLA NICKI

LAS ENTRADAS PARA LOS PARTIDOS ESTARAN A LA VENTA UN DIA ANTES DEL ENCUENTRO Y EL MISMO DIA EN LA BOLETERIA DEL TEATRO NACIONAL.—

Este documento es propiedad de la Biblioteca Nacional "Miguel Obregón Lizano" del Sistema Nacional de Bibliotecas del Ministerio de Cultura y Juventud, Costa Rica.

España Habla a Través de Nuestro Teletipo

ALBERTO JUAN PUIG

BARCELONA 24 (AP) Juan Puig y Caldafalch, destacado arquitecto español y doctor honoris causa de las Universidades de Burdeldna, París, Toloza y Freiburgo, murió anoche a la edad de 78 años.

También fue profesor de la Universidad de París y miembro de la Academia de Bellas Artes de San Jorge, en Barcelona, y de la de Bellas Letras de París, así como miembro de las Cortes Españolas cuando la monarquía.

LECHE PUERISMA

MADRID, 24 (AP) — El ferretero de Pontevedra José Tereciro ha hecho millonarios a varios amigos residentes en Cuba "regalándoles" 35 millones de pesetas.

Tereciro compró las nueve series del número 36.127 premiado con 45 millones de pesetas.

El pasado otoño, Tereciro vendió a Ricardo Nor Rodríguez, que llegó residente en La Habana, diez series de dicho número. Nor revendió diez millones de pesetas.

A los dos hermanos Carcaiel, propietarios bilbaínos residentes en Cuba, les vendió cuatro series, premiadas con veinte millones de pesetas.

Al consul panameño en La Habana le expendió una serie por lo que el diplomático percibirá cinco millones de pesetas.

Tereciro se quedó con dos series que le suponen otros diez millones de pesetas.

Todas las series han quedado depositadas en un banco de Pontevedra a disposición de los afortunados poseedores del mayor premio que viven en Cuba.

Se da la circunstancia de que el consul de Cuba en Pontevedra, Aribel Santana, acompañaba a Tereciro cuando éste compró los números premiados.

Santana a quien le une grande amistad con su colega panameño de La Habana, rechazó los billetes que le ofreció. Ha pedido la ocasión de hacerse rico fácilmente — comentó Tereciro.

En el populoso barrio madrileño de Las Delicias, donde el "gordo" hizo su feliz aparición esta mañana, se registraron las escenas acostumbradas de rigor entre los agraciados.

Bonifacia Crespo, propietaria de una lechería, lleva cien pesetas en el gordo y recibirá 750 mil.

"Hoy bebe leche todo el mundo", dijo alegremente y gozosa a repetir la mercancía guardándose entre los vecinos que vienen a felicitarla.

Bonifacia dijo que a pesar de ser "vieja" continuaría vendiendo leche "hasta el resto de mis días" y prometió a su clientela a voz en grito que desde ahora expendería el sabroso "quinquinsen de pino".

Un sacristán afortunado es Jo sé Sánchez de la parroquia del castiso barrio zaragozano del Arrabal. De las 7.500.000 pesetas de medio número del gordo que compró, Sánchez distribuyó entre los feligreses más pobres 6.750.000 pesetas en premios. El resto se lo quedó él.

NOTICIA DESAGRADABLE

MADRID 22 (AP) Una nueva noticia desagradable para muchos españoles — de las varias que en estos últimas semanas se han registrado — fue el consejo de ministros el de la subir las tarifas de los tranvías y trolebuses.

El consejo reunido ayer aprobó las nuevas tarifas sin decir en qué cuantía afectará la economía de los conformistas de estos servicios públicos.

El proyecto redactado en forma poco clara, tampoco señala con exactitud si las subidas afectarán a los transportes de Madrid y Barcelona.

Son Madrid, son Barcelona, la verdad es que la elevación de precios se va produciendo en casi todos los órdenes de la vida económica española de forma acelerada en las últimas semanas.

Es difícil calcular todavía en qué proporción han subido los artículos de consumo, puesto que en todos los productos cuyos precios son libres la cuantía es apreciable mientras en otros en los que el estado tiene cierto control el aumento es menos cuantioso.

Lo cierto es que la elevación de salarios del último noviembre ya resultando prácticamente pequeña para pellar esta escala ascendente de los precios.

"LA NOCHEBUENA"

(Por Emilio Moya). —

MADRID 24 (AP) Hoy los españoles han dejado a un lado la política y sus muchas preocupaciones económicas para celebrar con la mayor alegría posible el nacimiento del Niño Dios, aquí popularmente llamada "la Noche Buena".

Sin embargo, los altísimos precios, casi doblados, con respecto a los de 1955, hacen que algunos amagues de entusiasmo permanezcan en las estrecheces que los dispendios de hoy les anuncian para días venideros.

En noviembre del corriente año ordenó el gobierno aumentos generales en las retribuciones de bonales que oscilan entre el 10 y el 30 por ciento sobre los vigentes hasta entonces. Esto, motivo de alegría en un principio, es hoy clara preocupación para todos ya que el encarecimiento progresivo de todos los artículos ha superado ya en muchos casos lo que se pensó era una mejora social que permitiría vivir con un poco más de desahogo. Alivia un tanto la situación la costumbre del gobierno de que las empresas abonen a sus obreros y empleados una paga extraordinaria, que va de diez días a un mes.

El turrón, en postre tradicional de los españoles, va a faltar este año en muchísimas mesas dado lo prohibitivo de sus precios, que llegan hasta las 110 pesetas por kilo, o sea más del doble del pasado año.

Algo semejante ocurre con las aves de corral que han elevado su precio mucho más de lo previsto. Un pollo de regular tamaño no baja de las 100 pesetas y los pavos de dos kilos llegan a las 300 y más.

Los huevos y la carne, también con precios de fábula, abundarán más en las mesas modestas gracias a las importaciones que de estos artículos refrigerados se ha hecho últimamente de los Estados Unidos. La diferencia en menos por docenas de huevos americanos sobre los españoles es de 7 a 10 pesetas, mientras que la carne, según calidades, llega a ser hasta 20 pesetas sobre producto nacional de la misma calidad.

También las bebidas han alcanzado las nubes y licores que en 1955 sólo costaban 32 pesetas valen ahora 40 y más.

La pugna que se entabló en años anteriores en cuanto al orna to preferido para los hogares españoles, parece que este año que dará sin decidir entre los árboles de Noel y los tradicionales Belenes o nacimientos.

De nuevo estos últimos, gracias a la gran propaganda que sobre su mayor significado cristiano vie ne haciendo la iglesia, han vuelto a recuperar el gran terreno perdido en las fiestas de hace unos años.

Pese a todo, los españoles animan las calles con infinita algarabía y la nochebuena de 1956 no desdeirá en nada de las anteriores.

El tiempo, por primera vez en largos meses, es auténticamente frío, con temperaturas que llegan hasta los 10 grados bajo cero, por lo que, en muchas ligares, no faltará la nieve que tanto colorido da por estas latitudes a las hogareñas fiestas de Navidad.

ESPAÑA - ARGENTINA

MADRID 26 (AP) Un sito funcionario de la embajada argentina en Madrid manifestó hoy su optimismo en cuanto a las futuras relaciones comerciales hispano-argentinas.

Estas relaciones están prácticamente interrumpidas desde hace años y ahora se van a iniciar conversaciones con el fin de reanudar el tradicional intercambio de productos entre los dos países.

El director general del Ministerio argentino de Industria y Comercio, Alberto Solá, se encuentra en Madrid para entablar negociaciones con las autoridades españolas, encaminadas a resolver los problemas que entorpecen el normal desarrollo de las relaciones comerciales.

Hasta el momento Solá y el embajador argentino en Madrid, vice-almirante Samuel Toranzo Calderón, sólo han establecido contactos con los altos funcionarios de los ministerios de comercio y hacienda españoles.

El referido alto funcionario de la embajada dijo que estos contactos han sido altamente beneficiosos para iniciar, en su día, las conversaciones que comenzarán en cuanto se designen las comisiones de ambos países.

La comisión argentina estará presidida por el vice almirante Toranzo desconociéndose hasta el momento la personalidad que pre sidirá la española.

Por otra parte, de fuente española se sabe que en el gobierno español existen las mejores disposiciones para hallar una fórmula viable para reanudar el comercio hispano - argentino.

Estas conversaciones serán las primeras de tal índole que se efectúen entre el nuevo régimen argentino y España.

En distintas ocasiones durante el régimen peronista se efectuaron negociaciones parecidas, pero nunca se llegó a un acuerdo para normalizar las relaciones comerciales.

Entonces españoles y argentinos no se pusieron de acuerdo para saldar la deuda española a la Argentina originada por el protocolo franco-Perón, debido a diferentes puntos de vista sobre el tipo de cambio de la peseta con relación al dólar.

La deuda española es cuantiosa. Aunque el gobierno español nunca señaló oficialmente la cuantía del débito, según fuentes bien informadas se eleva a dos mil millones de pesetas.

Lo Sabe Ud

PREGUNTAS:

1.—Qué es una dura?
2.—Qué es el carbón de piedra?
3.—Qué país es el principal exportador de papel?
4.—Qué país compra la mayor parte del papel que exporta Canadá?
5.—Cuál es la principal planta de acero de Chile?
6.—Qué ciudad recibe el nombre de Reina del Adriático?

RESPUESTAS:

1.—Un montículo de arena formado por el viento en los desiertos.
2.—El producto de la descomposición de la celulosa de las plantas a través de millones de años.
3.—Canadá.
4.—Estados Unidos.
5.—Huachipato.
6.—Venecia.

MOTORES DIESEL PERKINS

Servicio técnico en todas partes del Mundo

Todos los motores Diesel Perkins están respaldados por una organización universal de servicio y repuestos. Trabajan en 143 países distintos montados como equipo original por 170 fabricantes diferentes. Los motores están en uso en 423 aplicaciones diferentes. La inversión en un motor Perkins es una inversión respaldada por servicio técnico.

Potencias de 20 a 102 HP al Freno. Pares de Motor de 14 a 33 kilogrametros.

Este motor Industrial Perkins es uno de muchos tipos diseñados para variadas aplicaciones.

Todo clase de vehículos comerciales y particulares están equipados con motores Diesel Perkins.

Motores Diesel Perkins para fines Agrícolas contribuyen a la producción de cosechas mejores y mayores por el mundo entero.

Perkins HIGH QUALITY DIESELS

El Motor Diesel sin Humo de escape

PERKINS
El Diesel de Alta Calidad.

Uniformidad de fuerza Motriz para vehículos, fines industriales, agrícolas y marinos.

Distribuidores:
Almacen Electra S.A., P.O. Box 730, San Jose. Cables: "ALESA". Tel: 8392.
AUSTRALIA Perkins Diesel (Overseas) Pty. Ltd., Princes Highway, Dandenong, Victoria. Tel: 1371/8. Cables: Perkiol, Dandenong.
SUD AFRICA F. Perkins (S.A.) Pty. Ltd., P.O. Box 9951, 156 Main Reef Road, Johannesburg, S. Africa. Tel: 34-3087. Cables: Perkiol, Johannesburg.
CANADA F. Perkins (Canada) Ltd., 60 Wingold Avenue, Toronto 10, Ontario. Tel: Russell 1-4415/6/7. Cables: Perkiol, Toronto.
FRANCIA Société Française des Moteurs F. Perkins, 9 et 11 Rue d'Enghien, Colombes (Seine). Tel: Charlebourg 35-60. Cables: Perkiol, Paris.

A F. Perkins Ltd., Dept. 10, Peterborough, Inglaterra.
Ruego me envíen detalles de los motores Diesel Perkins para
Vehículos ☐ Marinos ☐
Industriales ☐ Agricultura ☐
(Marque la sección que corresponda)
NOMBRE
DIRECCIÓN

TABLA DE PRONOSTICOS DEL RITMOVIASTRAL

A cargo de la Profesora RITMOVIASTREALISTA

★MALKUTT DE LA FUENTE

Explicación de la interpretación de esta tabla.

En la columna izquierda se encuentran los pronósticos semanales de cada signo del Zodiaco. Además los números para probar la suerte, y éstos varían cada semana.
En la columna derecha, complementos y afinidades de cada signo Zodiacal.

Cualquier información relacionada con esta tabla, puede hacérsele a la Profesora, frente Central de Bomberos, Barrio La Dolorosa, casa Nº 824. Apartado de correo 2503. San José, Costa Rica.—

PRONOSTICOS DEL RITMOVIASTRAL DEL 23 AL 29 DE DICIEMBRE DE 1956	Signos Zodiacales	Complementos y afinidades de cada signo Zodiacal
Presente Semana: Fase Positiva; asuntos relacionados con el arte le darán el ascenso que se merece, lo mismo que puede alcanzar mucho prestigio. Fase Negativa; trate de apartarse de personas que le traen inmiscuirse en asuntos ajenos. Números para probar la suerte; 2-7-9-4-1.	ARIES	Del 21 de Marzo al 20 de Abril Las piedras, Diamante y Rubí. Colores, Rojo y Fuego. Metal, Acero. Día de la semana, el Martes. Planeta, Marte. Número el -9-. Signos afines para la felicidad en el amor, Sagitario, Leo y Piscis.
Presente Semana: Fase Positiva; Urano, el planeta de las sorpresas le apoya; nada de raro tiene que alcance un ascenso en su posición de trabajo. Fase Negativa; evite el derroche de dinero: el tiempo no es muy favorable. Números para probar la suerte: ... 4-3-6-1-2.	TAURO	Del 21 de Abril al 20 de Mayo Las piedras, Esmeralda y Agata. Colores, Verde y Rosado. Metal, Cobre. Día de la semana, Viernes. Planeta Venus. Número el -6-. Signos afines para la felicidad en amores, Virgo, Capricornio y Aries.
Presente Semana: Fase Positiva; tiempo en que las vibraciones son de acción fuerte y activa, debido a las vibraciones del Planeta Urano; pueden tener sorpresas muy grandes. Fase Negativa: es de vital importancia que sean muy prudentes en el sector del amor, eviten rupturas. Números para probar la suerte; 0-8-5-7-4.	GEMINIS	Del 21 de Mayo al 20 de Junio Las piedras, Agua Marina y Berilio. Colores, Amarillo y anaranjado. Metal, Azogue. Día de la semana, Miércoles. Planeta, Mercurio. Número -5-. Signos afines para la felicidad en amores, Libra, Acuario y Tauro.
Presente Semana: Fase Positiva; están Uds. ante una etapa, en que deberán definir muy conscientemente sus asuntos, más aquellos en que aún no se hayan tomado el interés de estudiar, muy bien. Fase Negativa; asuntos de dudas y celos, les colocan en posición dudosa. Números para probar la suerte: ..... 3-4-2-0-0.	CANCER	Del 21 de Junio al 22 de Julio Las piedras, Opalo y Perla. Colores, Blanco y Verde. Metal, Plata. Día de la semana, Lunes. Planeta, Luna. Número -2-. Signos afines para la felicidad en amores, Escorpión, Piscis y Géminis
Presente Semana: Fase Positiva; mucho cuidado con las actuaciones violentas y las expresiones salidas de tono; el tiempo es muy crítico para Uds. durante esta semana. Números para probar la suerte: 2-9-7-5-0.	LEO	Del 23 de Julio al 21 de Agosto Las piedras, Brillante y Rubí. Colores, Amarillo y Anaranjado. Metal, Oro. Día de la semana, Domingo. Planeta, Sol. Número -1- Signos afines para la felicidad en el amor, Sagitario, Aries y Cáncer.
Presente Semana: Fase Positiva; no deben los nativos de Virgo dejarse llevar por los impulsos violentos, para que todo lo bueno que está por realizarse, se eche a rodar. Fase Negativa: Marte, Violento y guerrero les mal influye. Números para probar la suerte: 5-4-8-0-7.	VIRGO	Del 22 de Agosto al 22 de Set. Las piedras, Jacinto y Jaspe. Colores, Amarillo y Rosado. Metal, Mercurio. Día de la semana, Miércoles. Número -5-. Signos afines para la felicidad en amores, Capricornio, Tauro y Leo.
Presente Semana: Fase Positiva; el aspecto estelar es de vibraciones muy fuertes, lo que indica que en este lapso Uds. los nativos de Libra, se verán rodeados de múltiples sorpresas. Fase Negativa: mucho cuidado con accidentes. Números para probar la suerte: 1-2-6-3-4.	LIBRA	Del 23 de Set. al 22 de Octubre Las piedras, Esmeralda y Opalo Colores ,Verde y Rosado. Metal, Cobre. Día de la semana, Viernes. Planeta Venus. Número -6-. Signos afines para la felicidad en amores, Acuario, Géminis, y Virgo.
Presente Semana: Fase Positiva; si ponen todo empeño en ser pacientes y sentados en todo momento, y toda actitud, saldrán airosos de todas las incomodidades que les ensena el Planeta Neptuno. Fase Negativa: una separación de un ser querido les atormentará. Número para probar la suerte: ..... 1-4-9-7-3.	ESCORPION	Del 23 de Oct. al 21 de Noviembre Las piedras, Topacio, Ambar y Coral. Metal, Hierro. Día de la semana, Martes. Planeta, Marte. Número -9-. Signos afines para la felicidad en amores, Piscis, Cáncer y Libra.
Presente Semana: Fase Positiva; asuntos relacionados con invitación a viajes, le pueden enfrasar durante este tiempo. Fase Negativa: es menester mucha paciencia, en cuanto a situaciones embarazosas dentro del hogar, para que no tengan mal final. Números para probar la suerte: 2-3-3-9-2.	SAGITARIO	Del 22 de Noviembre al 21 de Dic. Las piedras, Turquesa, Amatistas y Granate. Colores, Azul, y Purpura. Metal, Estaño. Día de la semana, Jueves. Planeta, Júpiter. Número -3-. Signos afines para la felicidad en amores, Aries, Leo y Escorpión.
Presente Semana: Fase Positiva; buenas vibraciones le ensena el Planeta Neptuno. Aproveche este tiempo para poner en orden todo asunto relacionado con el hogar y los asuntos sentimentales. Fase Negativa: ponga atención a sus presentimientos, relacionado con sus enemigos. Números para probar la suerte: 4-1-8-7-3.	CAPRICORNIO	Del 22 de Dic. al 20 de Enero. Las piedras, Onix y Granate. Colores, Café, Negro y Azul. Metal, Plomo. Día de la semana, Sábado. Planeta Saturno. Número -8-. Signos afines para la felicidad en amores, Tauro, Virgo y Sagitario.
Presente Semana: Fase Positiva; situaciones un poco difíciles, tendrán que afrontar Uds. los nativos a Acuario, por rivalidades de trabajo, y la maliquerencia de esos que aparentemente, parecieran son sus amigos; cuidese mucho de ellos. Números para probar la suerte: 4-2-5-9-2.	ACUARIO	Del 21 de Enero al 19 de Febrero Las piedras, Zafiro y brillante Colores, Gris Celeste y Anaranjado. Metal, Uranio. Día de la semana, Domingo. Planeta, Urano Número -4-. Signos afines para la felicidad en amores, Géminis, Libra y Capricornio.
Presente Semana: Fase Positiva; Urano, el planeta que da los golpes de suerte está en aspecto muy favorable; es tiempo de probar la suerte. Fase Negativa: para aquellos que conducen vehículos, será menester que sean muy prudentes, peligro por accidente. Números para probar la suerte: ..... 7-4-1-3-6.	PISCIS	Del 20 de Feb. al 20 de Marzo Las piedras, Amatista, Alejandrita y Turquesa. Colores, Morado y Azul. Metal, Platino. Día de la semana, Jueves. Número -7-. Signos afines para la felicidad en amores, Cáncer, Escorpión y Acuario.

UNION MEDICA NACIONAL

SERVICIOS PRIVADOS DE TURNO

DOMINGO 30 DE DICIEMBRE DE 1956

6 A. M. a 6 P. M.

MEDICOS DE NIÑOS

Doctor Edgar Cordero Carvajal Telefono 3098.
Doctor Jorge Arguedas Soto — Teléfono 2800.

MEDICOS DE ADULTOS

CIRUGIA

Doctor Arnoldo Fernández Soto Telefono J—6284.

OBSTETRICIA

Doctor Mariano Urpí, Teléfono J—4507.

MEDICINA

Doctor Nicolás Berkovics, Teléfono 2008.

ORTOPEDIA

Doctor Rodrigo Chacón J. Teléfono J—6844.

NOTA: Los citados médicos atenderán toda llamada de urgencia que se les haga, cuando el médico de la familia a cargo del paciente no pueda ser localizado.

MEDICOS DE ADULTOS CIRUGIA

Doctor Fernando Coto Ch., Teléfono 1019.

OBSTETRICIA

MEDICINA

Doctor Romero López, Teléfono 1642 y 1648.

ORTOPEDIA

Doctor ....

NOTA: Los citados médicos atenderán toda llamada de urgencia que se les haga, cuando el médico de la familia a cargo del paciente no pueda ser localizado.

SERVICIOS PRIVADOS DE TURNO

MARTES 1º DE ENERO DE 1957

6 A. M. a 6 P. M.

MEDICOS DE NIÑOS

NUEVO MIEMBRO DE LAS NN. UU. FELICITADO

El Ministro de Relaciones Exteriores Japonés, Marmoru Shigemitsu (derecha) es felicitado por el Senador William F. Knowland (Republicano, de California) (izquierda) y por el Embajador Henry Cabot Lodge, Jr., al reunirse la Asamblea General de las Naciones Unidas el 18 de diciembre, para aceptar oficialmente el ingreso del Japón a las Naciones Unidas. — Telefoto de la Prensa Asociada.

U.D. OREAMUNENSE DE FIESTA

16 de 1956.

Cronista Deportivo de
La Directiva y el Comité Social del Centro Social y Deportivo "Unión Deportiva Oreamunense", se complacen en invitar a usted y a su distinguida familia a la fiesta bailable que dará en sus amplios salones el próximo lunes 31 de diciembre, en honor de sus asociados, simpatizantes, jugadores y público en general, con motivo de finalizar el año.

Este Baile dará comienzo a las 8 p.m.

Es la seguridad de que nos veremos honrados con su presencia, quedo de usted muy atento y seguro servidor.

Por el Comité Social,

Carlos Hidalgo.

PLAZA DE CERDOS EN HEREDIA

		Ks. a	¢
1	Víctor Obando a Pedro Venegas	89	1.75
1	Venegas y Cía. a Natali Vargas	82	2.59
1	Margarita Gómez a Humberto Segura	123	2.80
1	Oscar Zumbado a Humberto Segura	71	2.55
1	Pedro Venegas a Rafael Mora	90	2.00
1	José Miranda a Humberto Segura	142	2.75
1	Roque Zúñiga a Eladio Barrantes	150	2.60
1	Cipriano Ramírez a Pedro Venegas	86	2.50
1	Venegas y Cía. a Mario Corrales	61	2.40
1	Marco T. Córdoba a Rafael Herrera	72	2.70
1	José Miranda a Germán Barquero	99	2.70
1	A. Chavarría a Eladio Méndez	96	2.60
1	Rafael Monge Ch. a Porfirio Bolaños	124	2.80
1	Víctor Garita a Marcos Madrigal	124	2.55
1	Carlo Arias a Retana Hermanos	107	2.25
1	Venegas y Cía. a Ignacio Morales	128	2.60
1	Venegas y Cía. a Fernando Rojas	140	2.70
1	Gilda Monge a Roque Zúñiga	82	2.65
1	Cirilo Arias a Retana Hermanos	96	2.45
1	Arnulfo Chaverría a Víctor Méndez	114	2.55
1	Raimundo Parra a Víctor Garita	93	2.60
1	Arnulfo Chaverría a Retana Hermanos	251	2.35
1	Venegas y Cía. a Rubén Herrera	223	2.60
1	Elías Víquez a Pedro Víquez	246	2.15
5	Antonio Gómez a Luis Arias	434	2.70
6	Pedro Venegas a Roque Zúñiga	225	2.40
6	Rafael Monge Ch. a Florencio Garita	315	2.50
6	Rafael Monge Ch. a Porfirio Bolaños	429	2.70
6	Mario Goebel a Rolando Rojas	908	2.95
6	Enrique Gutiérrez a Víctor Garita	423	2.60
7	Rufino Saborío a Retana Hermanos	455	2.30
7	Jorge Rodríguez a Retana Hermanos	885	2.57
7	Venegas y Cía. a Eliecer Araya	846	2.40
7	Angel Mena a Retana Hermanos	580	2.40
8	Gilda Monge a Roque Zúñiga	800	2.40
10	Mario Goebel a Rolando Rojas	1143	3.00
10	José Miranda a Humberto Segura	895	2.45
13	Víctor Murillo a Retana Hermanos	1042	2.57
13	Celestino Mora a Miguel Venegas	770	2.50
14	Marco T. Córdoba a Retana Hermanos	1077	2.52
14	Edgar Upiñón a Humberto Segura	1202	2.49
15	Cirilo Arias a Retana Hermanos	1258	2.45
16	Porfirio Jiménez a Humberto Segura	1073	2.35
16	Sergio Córdoba a Retana Hermanos	1608	2.42
20	Venegas y Cía. a Florencio Garita	1178	2.38
20	Elías Víquez a Retana Hermanos	1168	2.40
20	Guillermo Alfaro a Miguel Venegas	1320	2.30
20	Venegas y Cía. a Humberto Segura	1420	2.40
20	Venegas y Cía. a Jorge Guillén	1642	2.70

G. CH. B.—

Este documento es propiedad de la Biblioteca Nacional "Miguel Obregón Lizano" del Sistema Nacional de Bibliotecas del Ministerio de Cultura y Juventud, Costa Rica.

AVISOS ECONOMICOS

RECUERDE: EL QUE ANUNCIA VENDE

DE INTERES GENERAL: Llamando a los TELEFONOS 2220 - 4042, Departamento de Anuncios de este DIARIO, mandaremos un empleado a recoger los AVISOS ECONOMICOS a su casa. Este servicio a domicilio no implica ningún gasto adicional.

LA TARIFA DE AVISOS ECONOMICOS

EN ESTA SECCION HA SIDO REBAJADA A ₡0.05 LA PALABRA O PUBLICACION DIARIA Y A ₡ 1.00 LA PALABRA MENSUAL. —

ATENCION: COMERCIO DE PROVINCIAS:

Todo aviso económico que Ud. quiera publicar en esta sección, lo puede enviar ya sea al Apartado "D" o al Apartado Nº 4349.

Consulte a los Teléfonos 2220 o 4042 con los señores Rodolfo Ortega o Rodrigo Soto Badilla, encargados de esta sección.

alquileres

NECESITO ALQUILAR CASITA amueblada, por un mes, fuera perímetro ciudad. Informes 2220.

Aviso Nº 18905.
EN ALAJUELA se alquila casa nueva con garage. Para informes teléfono 133.

Aviso Nº 18923
SE ALQUILAN DOS AMPLIOS SALONES altos FERRETERIA LOPEZ S. A. "Avenida Central frente Botica Mariano Jiménez. Teléfono 2947.

Aviso Nº 18694
LOCAL GRANDE; PROPIO PARA almacén o Bodega tengo para alquilar 500 varas Norte Congreso. Teléfono 2629.

maquinaria

DESCASCARADORA ARROZ DE OCASION SE VENDE. NUEVA, MARCA ANCOMILL, DE 3-4 qq. POR HORA VERLA THOMPSON, CIA. — TELEFONO 6187.

ALMACEN RUDIN le ofrece a los mejores precios

Prensas para Herrería y de Banco.
Poleas en tipo ABC.

Fajas en tipo ABC.

Sierras circulares de dientes postizos hasta de 56 pulgadas.

Bombas para agua tipo casero.

Bombas para agua para irrigación.

Bombas para agua para pozo.

Plantas Diesel eléctricas 2-1/2 y 7-1/2 KVA.

Motores diesel de 6-15 y 37 H.P.

Mandriles para sierras de 3/8 y 3/4.

Chocks para torno Independientes y Universales.

y otros muchos artículos más todos de primera calidad.

avenida 10 calle AV y 2 teléfono 6147 apartado 2348.

empleos

Aviso Nº 18952
PARA HACER ZAPATOS DE SEÑORA necesito zapateros finos. Bº Cuba 175 Sur Teatro Martí.

muebles

Aviso Nº 18925
MUEBLERIA "EL CEDRO". —

Vendo Ropero tablero..	₡250.00
Roperos Dobles	425.00
Juegos semicomfortables	550.00
Camas Matrimoniales .	450.00
Tocadores	350.00

100 clases de muebles. — 100 estilos. — Comodidad en los pagos. 5ª Avenida Frente. Garage Aguilar.

propiedades

INVIERTO O COMPRO. — negocio, finca o terreno para hacerla. Informar detalladamente por correo aéreo a H. Blanco. — 1124 ASLIE St. Chicago, 40, Illinois U.S.A.

Aviso Nº 18951
VENDO O CAMBIO FINCA CON CASA HABITACION 3.500 varas cuadradas en Santa Ana, sobre la carretera, por propiedad en San José. — Teléfono 1728.

SE VENDE FRENTE AL BARRIO LOS PINOS a la orilla de la carretera una magnífica propiedad que mide cerca de media manzana de terreno. Por el nor te limita con la avenida treinta y por el Este con la calle veinte y cuatro. APROVECHE esta gran oportunidad de hacerse un ted dueño de esta propiedad que está muy adecuada para la construcción de un moderno edificio ya sea para una empresa de camiones o para un teatro. Además cuenta con muy buena agua y corriente. Escriba ahora mismo pidiendo informes al apartado número 4349. EL PRECIO ES RELATIVAMENTE BARATO. NO DEJE PERDER ESTA OPORTUNIDAD.

Aviso Nº 18608
MAGNIFICA oportunidad vendo lote Guadalupe; 200 varas Sur Cruz Roja diez varas frente por 33 fondo. Llamar teléfono 6230. Entenderse Beto Murillo, en Guadalupe Edwin Vargas, Dry Cleanning "TADIRA".

varios

COLCHONETAS Y COLCHONES DE ALGODON:— ₡ 25.00 COLCHONETAS Y ₡ 40.00 COLCHONES. NUEVA DISTRIBUIDORA, DIAGONAL A LA PRENSA LIBRE.

Aviso Nº 18606
TRANSPORTES ZELEDON HERMANOS. MUDANZAS Y ACARREOS. Especialidad en el transporte de maquinaria pesada. Teléfono 3162, Apartado 1733.—

Aviso Nº 18919
PRODUCTOS CONCRETO LTDA. EN CARRETERA SAN FRANCISCO DOS RIOS tubos todo diámetro bloques varios formas, pilas, tanques sépticos, postes para cerca, ceños, etc. Fábrica atendida por ingenieros de experiencia. Teléfono 1794, Apartado 362.—

Aviso Nº 18912
TRANSPORTES CHINCHILLA. ESPECIALIDAD TRASLADO muebles. Acarreo en general. Teléfono 4135—6350.—

Aviso Nº 17035
DE NUEVO EL SUPER PULLMAN EN SERVICIO A PUNTARENAS. Sale de San José a las 6 a. m.— Sale de Puntarenas a las 3 p. m.— Sale de Estación Chevrolet— Valor del Pasaje ₡ 9.00. SERVICIO PULLMAN LTDA. TELEFONO 7025.—

Aviso Nº 18860
FINCA DE RECREO EN TRINIDAD DE MORAVIA 16855 varas casa 5 apartamientos, luz, cañería, riachuelo, sembrada, arboleda, jardines, chayoteras, plátanos, bananos, ayotes. 100 varas carretera se vende ₡8.00 vara. Preguntar Jesús Hernández en las Pulperías.

EN OROTINA TODAVIA QUEDAN disponibles unos cuantos lotes a cien varas Norte de la Iglesia en abonos. Todos ellos están cubiertos de árboles frutales y miden diez metros de frente por el fondo que usted quiera. Pida informes al Teléfono 1372 y hágase de su lote hoy mismo y construya su casa en el Moderno Barrio San San Rafael.

negocios

Aviso Nº 18675
LA TIENDA AMERICA OFRECE Libros Misa Primera Comunión Relojitos, Sombreros para niñas últimos estilos. Lazos y Velitos al por Mayor y detalle. 25 varas Oeste Banco Nacional Teléfono 2349.

NO PIDA DINERO SIN ANTES ver dónde, cómo y quién se lo facilita. Nosotros le ayudaremos

RICARDO ROJAS DIAZ
Teléfono 5929.

LO MAS RECIENTE es MAGNASAL. Sal para el hígado. Por eso es ahora lo indicado contra Mareos, Jaquecas, Agruras, Indigestiones. Pruébela! MAGNASAL!

NO DEJE SOLO SU AUTOMOVIL. TENEMOS ESPACIO PARA EL SUYO. DE LA CAÑADA, 75 VARAS AL SUR. SERVICIO DE ENGRASE, LAVADO Y ENCERADO.

₡	200.000.00
	100.000.00
	50.000.00
	30.000.00
	20.000.00
	15.000.00
	10.000.00
	5.000.00

y otras partidas tengo para colocar con garantía hipotecaria.
Ricardo Rojas Diaz
Teléfono 5929

varios

POLLITAS Rhode Island Reds y New Hampshire de 8 semanas de edad y vacunadas. vende HERNAN MONTERO, 300 varas Sur Pulpería La Española, Sabanilla de Montes de Oca.

New Hampshire Reds y Minorcas, pollitas de 6 semanas debidamente vacunadas, tiene para la venta La Granja Conchita, 300 varas del terminal camiones Lourdes sobre carretera Monterrey. ALBERTO HUTT. Más informes: El Semillero Ltda., Teléfono 3152.

TAXIS 4004
PARQUEE SU AUTOMOVIL DE LA CAÑADA 75 VARAS AL SUR. SERVICIO DE ENGRASE, LAVADO Y ENCERADO.
TAXIS: 4004

vehículos

BATERIAS "SONNENSCHEIN", para carros americanos y europeos, cargadas y listas, ahora en su nuevo local, 125 varas Sur Botica Mariano Jiménez.

Extraviados

Aviso Nº 18053
GRATIFICARE QUIEN DEVUELVA GUANTES ROJOS cabritilla, perdidos 21 Dic. Paraninfo Universidad. Teléfono 6853.

GRATIFICARE QUIEN DEVUELVA guantes rojos cabritilla, perdidos 21 diciembre Paraninfo Universidad. Teléfono 6853.

Pasión y triunfo de Marilyn Monroe

A los 5 años tenía que fregar el suelo y los platos; a los 8 la enviaron a un orfanato; a los 16 su tutora la apremió para que se casara con un hombre a quien no quería. Lea en SELECCIONES de diciembre la historia amarga y humana de la chiquilla extraviada que se convirtió luego en la rubia Afrodita de Hollywood. SELECCIONES le trae, además, un magnífico libro condensado y cerca de 30 artículos de actualidad. ¡Compre SELECCIONES hoy!

Para el Dolor de Ulceras Estomacales

NEUTRACID es un producto nuevo, hecho especialmente para aliviar los síntomas de úlcera, acedía, pesadez, indigestión ácida, dolores abdominales producidos por los ácidos y otros trastornos.— Nuevo ha experimentado usted mejores resultados. Compre una caja hoy mismo

Pida NEUTRACID en todas las farmacias

Programa de Eventos Atléticos que se Efectuarán en la Pista del Estadio Nacional

Programa de los eventos atléticos que se realizarán en la pista Eduardo Garnier U.º del Estadio Nacional los días 29 y 31 de diciembre de 1956;

Sábado 29. A las 8 hs.
1. Desfile de los atletas.
2. Juramentación de atletas por el presidente de la comisión de fiestas cívicas.
3. Homenaje al recordado profesor Eduardo Garnier Ugalde.
4. Eliminatoria de los 100 m.
5. Lanzamiento de la jabalina
6. Carrera de 10 mil metros planos.
7. Lanzamiento de la bala.
8. Carrera de 800 m.
9. Final de 100 m.
10 Entrega de trofeos a los vencedores.

Lunes 31. A las 8 a. m.
1. Eliminatoria de 200 m.
2. Salto largo
3. Carrera de 1.500 m.
4. Final de 200 m. planos
5. Carrera de relevos 4 x 100.
6. Entrega de trofeos a los vencedores.

Participantes:
100 m. planos. Dos hit Clasifican 3 en cada uno.
Hit I)
Orlando Stanley
Gerardo Gómez Leiva
Ricardo Molina I.
Eduardo Quirós Marenco
Jorge Alvarado.
Hit II)
Enrique Thompson
Marco T. Morales
Billy Gómez Chase
Bradley Boyd
Rodolfo Grand
Lanzamiento de la jabalina:
Guillermo Hernández
Luis Paulino Siles
Eduardo Carmona Beer
Alvaro Paniagua Barquero
10.000 m. planos:
Carlos Eduardo Vargas
Manuel Miranda
Alfredo Cubero Andrade
Jorge Cubero Andrade
Miguel A. Rodríguez Segura
Julio Portilla Portilla
Jaime Quesada Víquez
Adolfo Sáenz Chacón
Teodoro Cuzza.
Lanzamiento de la Bala:
Rodolfo Carvajal
Wilfredo Livy
Guillermo Hernández
Manuel Enrique Esquivel
Alberto Banchs T.
Alvaro Paniagua Barquero
Gilberto Moreira Rodríguez
Herbert Ulloa Hoffman
Alfredo Cruz Bolaños
Jhonny Salgado
Carrera de 800 m.
Julio C. Marín Láscares
José María Quirós
Epaminondas Paspales Murillo
Eduardo Quirós Marenco
Jorge Cubero Andrade
Alfredo Cubero Andrade
Lunes 31 de diciembre 1956:
Carrera de 200 m. planos.
2 Hit. Clasifican 3 en cada uno
Hit I)
Orlando Stanley
Marco T. Morales
Ricardo Molina Incera
Luis Paulino Siles
Rodolfo Grand
Hit II)
Enrique Thompson
Epaminondas Paspeles Murillo
Billy Gómez Chase
Bradley Boyd.
Salto Largo:
Orlando Stanley
Danilo Guidián
Eduardo Granados Oviedo
Jorge Alvarado
Hugo Cruz Salazar
Rodolfo Grand
Carrera de 1.500 m. planos.
Julio María Láscarez
Jorge Cubero Andrade
Alfredo Cubero Andrade
Miguel A. Tenorio
Teodoro Cuza
Carlos Eduardo Vargas

Alexis Goñi

Ocupará hoy la punta izquierda del equipo manudo, frente al formidable zaguero Rodríguez Andrade.—

Marvin Rodríguez

Medio volante del equipo Saprissa, pedido como refuerzo por la Liga Deportiva Alajuelense.—

Cuadro de Juegos del Cuadrangular

DOMINGO 30 DE DICIEMBRE: Rapid de Viena - Deportivo Saprissa.
MARTES 1º DE ENERO: Rapid de Viena - Racing de Argentina.
JUEVES 3 DE ENERO: C.S. Herediano - Deportivo Saprissa.
DOMINGO 6 DE ENERO: Rapid de Viena - C.S. Herediano.
JUEVES 10 DE ENERO: Racing de Argentina - Dep. Saprissa.
DOMINGO 13 DE ENERO: Racing de Argentina - C. S. Herediano.

DEPORTIVO MARIO LEIVA GANO EL CUADRANGULAR CARTAGINES

En el estadio de la Vieja Metrópoli, e icalendario del torneo señalo el primer partido a cargo de los equipos Once Tigres y Asturias de San Rafael de Oreamuno, A la hora de llamar a juego, el árbitro Quesada entregó los puntos al Asturias, ya que los felinos no se presentaron al terreno de juego.

El partido de fondo era entre el San Lorenzo y el Deportivo Mario Leiva. El "Leiva", demostrando una vez mas su capacidad derrotó a los Santos con marcador categórico de cuatro tantos contra cero: anotaron Luis Guillermo Elizondo (2), Luis Alberto Martínez y Walker, uno cada uno.

Con este triunfo, lograron campeonizarse en forma destacada. Solo un partido les falta contra el Asturias, pero en nada altera la puntuación final para los ganadores.

Merecen reconocimiento los directivos señores Rafael Moncada, Mario Leiva, Gino Barahona, Miguel Angel Brenes y Juan Navarro.

MIRADOR DEPORTIVO

Nuevos Distritos Escolares

Se ha dispuesto elevar el rango de distritos escolares a los siguientes caseríos:

—Coronalito, adscrito al Circuito Noveno de la Provincia de Puntarenas.

—Villa Alta de Ario, también en la península de Nicoya, adscrito al Circuito Noveno de la Dirección Provincial de Puntarenas.

—Guadalupe de Jicaral, adscrito al Circuito Cuarto de Puntarenas.

LA LIBRERIA TREJOS

AL PIE DE CUESTA DE MORAS

ESTA INSTALADA CON MAYOR AMPLITUD Y CON MAYOR SURTIDO PARA SERVIR MEJOR A SU ANTIGUA Y A SU NUEVA CLIENTELA. HAY FACIL PARQUEO

EL DOMINGO INAUGURA LA CUADRANGULAR FRENTE AL RAPID DE VIENA

El Deportivo Saprissa, actuará el domingo próximo frente al Rapid de Viena en el primer partido del torneo cuadrangular de fútbol. Los morados llegarán a la cancha reforzados, para tratar de obtener los dos primeros puntos en este interesantísimo torneo en el que también participan, Herediano y Racing de Argentina.—

LANUS LLEGO A LIMA PARA JUGAR UNA SERIE DE ENCUENTROS

—El primer encuentro será el 30 frente al Alianza Lima. Los granates llevan en sus filas a preseleccionados como Guidi, Nazionale, Lugo, Bertrand y Alvares Vega

LIMA, Dic. 26.—(P)—Los integrantes del equipo argentino de fútbol Lanús llegaron anoche por vía aérea de Chile con el fin de iniciar una serie de cuatros encuentros con los equipos locales. El primero se realizará el 30 del corriente contra el Alianza, subcampeón local. El Lanús, subcampeón profesional argentino, ha traído algunos pre-seleccionados como Guidi Nazionale, Lugo, Beltrán y Alvares Vega. Explicaron las derrotas que han sufrido durante la temporada realizada en Chile como consecuencia de la falta de descanso después del campeonato argentino. Allí los vencieron el uruguayo Peñarol y los chilenos Colo Colo y Wanderers. Mientras tanto, el otro equipo argentino, River Plate, se prepara para su último juego en Lima, mañana en la noche a las 21:30 frente al campeón peruano empalado en dos tantos por bando. River pondrá cuatro suplentes en lugar de cuatro titulares los que les necesitan descanso y reponerse de los golpes sufridos jugando en Lima.

LICITACIONES

El Superintendente de Almacenes en Balboa, Zona del Canal de Panamá, recibirá en sus oficinas licitaciones selladas y lacradas para la

COMPRA DE UN EQUIPO DE MAQUINARIAS PARA EL EMBOTELLAMIENTO DE BEBIDAS GASEOSAS,

que la Panamá Canal Company ofrece en venta en conformidad con su Boletín No. S-57-319; dichas ofertas se recibirán hasta las 10:30 a. m. hora local del día 25 de enero de 1957, en cuya fecha y hora los sobres recibidos serán abiertos públicamente. La maquinaria en cuestión consiste de una Jarabeadora, Llenadora y Tapadora del tipo rotativo, "CEM 20 DeLuxe" con un sistema de flujo equilibrado por presión de gravedad; una Saturadora "CEM 500"; una Lavadora para 8 botellas "Heil" modelo KHQ; una partida de equipo transportador y piezas de repuesto para toda la maquinaria. Los interesados pueden solicitar información adicional y los formularios para las licitaciones, escribiendo al Superintendente de Almacenes, Drawer BB, Balboa, Canal Zone.

EL FANTASMA

Por Lee Falk y Phil Davis

..¿Quiere librarse de catarros molestos?

Use el remedio hecho especialmente para combatir los catarros ... Bromo Quinina Grove. Sólo con su acción múltiple obtendrá usted alivio rápido y eficaz de las molestias que traen los catarros. Su farmacia tiene el sobrecito económico de dos tabletas estampadas con las letras L.B.Q.

BROMO QUININA Grove

UNGUENTO PAZO para las almorranas, otro producto Grove

LEA ESTE DIARIO

Este documento es propiedad de la Biblioteca Nacional "Miguel Obregón Lizano" del Sistema Nacional de Bibliotecas del Ministerio de Cultura y Juventud, Costa Rica.

LICORES Y FRUTAS

Whisky — Cognac — Champagne — Vinos de todas clases, etc.

NUECES — ALMENDRAS — AVELLANAS, UVAS, MANZANAS, ETC.—

TODO LO RELACIONADO CON SU CENA DE AÑO NUEVO.—
ABRIMOS 1º DE ENERO Y DEMAS DIAS DE FIESTA.

Almacén LA MATA DE TABACO
Víctor Ml. Hidalgo G. Ltda. - Teléfono: 4157

Su Mercado de Confianza.—

Alajuelense Entrará Debidamente Reforzado en la Cancha

...elo de arqueros hoy en el Estadio

...más sensacional del encuentro de esta mañana entre Peñarol y ...elense, será el duelo de arqueros entre Maidana uruguayo y ...s Alvarado de Costa Rica. La capacidad de ambos augura que ...rtido se decidirá por muy bajo marcador.—

...s peñaroles: magníficos jugadores, excelentes camorristas...

...Bien, ya sabemos que es tradición que los equipos de futbol de Amé... del Sur anden a la greña en los partidos. Ese mal de la vieja de... se lo hemos visto a la crema y nata del deporte de aquellas tie... y vale decir que cuanto más calidad tienen en el juego, mayores ...tades boríticas. Pero no por ser tradición hay que tolerarla, ... no debe tampoco tolerarse la manía del público de quemar pól... como si la fiesta del futbol fuera un turno pueblerino. No nos ...ede ningún derecho a censurar la conducta de los peñaroles el ...o de que se lanzaran petardos —en algún caso hasta bombas de ...o— sobre la cancha, sobre los demás espectadores y aun sobre ...utoridades (antier, un momejo policía casi fue levantado por ...explosión; el terrorista, dichosamente, fue puesto en buen recau... suponemos que durmió esa noche tras de rejas).

...os peñaroles, decíamos, perdieron los estribos. Y como iban a ...o, literalmente hablando, se portaron como jinetes que aban... la brida. Dieron saltos y más saltos hasta que se escurrieron ...l grupa. El resultado fue una insolente agresión al árbitro, un ...zo de bronca dirigido hacia los guardalíneas y un dime que te ... con el público.

...Pero en su mal les vino el castigo. Un castigo moral, claro, pero ...a castigo. La con razón pregonada cultura del pueblo del cual ...an parte la pisotearon y dejaron por el suelo, hecha jirones.

...Es cierto que el árbitraje fue inauditamente deficiente. Pero no ...al. Fue deficiente en perjuicio de Peñarol ... en perjuicio del He...no. De ambos lados estuvo cargada la balanza, de modo que en ...ultira se logró el equilibrio. Tanto derecho tenían ellos a recla... del señor Muñoz su inepto comportamiento como Herediano, co... el público, como todo el mundo. El primer tanto de Peñarol fue ...nido por un delantero que se encontraba en posición visiblemente ...reglamentaria. El penalty que decretó contra los visitantes fue ...decisión en extremo rigurosa, admitimos que injusta. Pero no ...sa de alborotar el cotarro por esas cosas hasta arribar a la vio... personal.

...No obstante, así como son buenos camorristas, los peñaroles cons... un ejemplar conjunto de futbol. Esto lo decimos no porque ...eíamos todo en la cancha, sino por lo que precisamente deja... de ver. El sistema de juego a la sombra —esto es, la estricta e... rítmente marcación— lo practicaron de tal modo en el transcurso del partido que el Herediano no tuvo más remedio que pagar ...la misma moneda. Los jugadores se veían sólo por parejas, uno ...s de otro, todo el santo tiempo. En la segunda jornada se des... razaron unos de otros y entonces sí se vió lucimiento.

...En lo particular, se apreció su estupenda calidad cuando los fu... desatarían el "magazine" sobre Hernán Alvarado, cuando, ...adicamente, se lanzaban como bólidos sobre la meta ansiosos ...notar; cuando el gigantesco Martínez realizaba despliegues in... les en la defensa y Rodríguez Andrade se levantó como una ... frente a la acuciosidad de Rubén. No dió el equipo todo lo que ...dar, estamos seguros, y por ello vamos a ir al próximo juego ...os dedos cruzados. Entonces, si logran atar su insolencia y com... se como verdaderos deportistas, los peñaroles dirán a la afi... por qué su fama está tan solidamente arraigada en América del ...

...Herediano, para ser justos, tampoco estuvo en su día. El enemi... poderoso, pero no invencible. Pudo hacer más, debió hacer ...chos puntos flacos, mucha deficiencia en la delantera; Ma... quivel correteando la pelota por todas partes, dándole cuerda ...pero sin alcanzaría; Pelo García con un eterno prurito de ...o personal; Danilo Montero pujando por reasumir su ver... estatura sin conseguirlo. La defensa actuó con brillantez, es... te ese bastión humano que se llama Hernán Alvarado, ...cuyo balonazos que llevaban serias intenciones que tradu... meros contra el Herediano. Catato, todo un doctor en la ...a y en el servicio. La línea media escasa, corta, con sólo ...vor del Negro Esquivel a su favor. El equipo se partió el pe... el entusiasmo y el vigor no son todo.

...Los jugadores de Peñarol les decimos esto, privadamente; aquí ...gana montar una tramoya para obtener triunfos; no nos gus... guerrillerías ni las triquiñuelas. Tratamos de jugar limpio. ...el juez, anduvo desafortunado, no piensen mal de el tu... En otras jornadas internacionales, el mismo árbitro ha es... la altura de los mejores. Y si el público fue hostil, agresivo y ...malcriado, ello fue porque los peñaroles tuvieron una con... semejante. Pero cuando un equipo, como Djurgarden, ...caballeros, aquí hasta la gente se vuelve y se pone del lado de él; ...tales a los del Rampla y apostamos a que no nos dejan en ...o de mentirosos o exagerados.

FORTIN BRAS.

★ BOXEO

....El manager Liberio Cecchi declaró anoche que las negociaciones "han progresado satisfactoriamente" para concertar el encuentro por el título en los Estados Unidos, entre el campeón mundial de peso "bantam" de Italia, Mario D'Agata, y el campeón de la "N.B.A." de los Estados Unidos, Raúl Ratón Macías, de Ciudad de México. El manager de D'Agata informó, sin embargo, que todavía no se ha resuelto el asunto definitivamente.

....El campeón de peso mediano, Sugar Ray Robinson, pasó su examen médico de antes de la pelea sin ninguna dificultad hoy. El doctor Alexander Schiff, médico de la Comisión Atlética de Estado de Nueva York dijo que Robinson está "en excelentes condiciones" para su encuentro el próximo miércoles en que se disputará el título con Gene Fullmer.

....El ex campeón de peso liviano, Lauro Salas, que debía haberse enfrentado en lucha a diez asaltos contra Tommy Tibbs de Boston en la exhibición principal de la Legión de Hollywood, el sábado en la noche se ha retirado con motivo de una herida en un ojo. La Gerencia de la Legión dijo que Manny "Kid" Castro, de la Isla de Guam, ocupará la vacante dejada por Salas.

A las 11 de la mañana de hoy se efectuará el segundo y último encuentro de Peñarol de Uruguay frente a los equipos nacionales. El rival de los uruguayos será el Alajuelense, el cual entrará en la cancha debidamente reforzado. La alineación oficial del equipo manudo es la siguiente:

Carlos Alvarado en el marco; Montanaro, Vivo Quesada y Eric Molina en la zaga; Macatre Esquivel y Cornelio Urbina en los volantes. Y Rodolfo Herrera, Alvaro Murillo, Juan Ulloa, Guido Cubero y Alexis Gofil en la delantera.

Los uruguayos alinearán con Maidana en la meta; Davoine, Martínez y Rodríguez Andrade; Salvador y Gonzalvo; Davoine, Hohberg, Migliza, Balseiro y Lescht.

Los manudos, dejando de lado el localismo, y pensando únicamente en los colores nacionales, se han reforzado debidamente, con el ala derecha del Saprissa y el ala izquierda del Cartaginés. Estarán en la banca, esperando turno para actuar, los refuerzos Marvin Rodríguez y Mardoqueo González. También los propios jugadores del Alajuelense.

REGIA TEMPORADA ARTISTICA EN EL TEATRO LATINO — ENERO 3 - 8.30 p. m.
Debut de la Gran Compañía de Revistas Modernas:

"BIM BAM BUM"

25 ESTRELLAS INTERNACIONALES DEL CONTINENTE AMERICANO 25
AL FIN!.... LO QUE TODOS ESPERABAN!.... ALGO UNICO!
Vea Programas —Lea Anuncios.—

García Pérez

Zaguero izquierdo del seleccionado argentino; estuvo también en el Panamericano de México. Jugará el martes contra Rapid de Viena en el segundo partido de la cua drangular.

Pedro Dellacha

Defensa central del Racing y seleccionado argentino que actuó en el Panamericano de México. Se presentará el martes próximo frente a Rapid de Viena.—

LA EMPRESA TEATRAL URBINI S. A. ANUNCIA QUE ABRIRA 1957 con el más grande espectáculo de todos los TIEMPOS!!

¡Bajo sus talones, las naciones acobardadas!
¡En sus brazos, una mujer indómita y ardiente!

¡Tan espectacular como sus bárbaras pasiones y salvajes conquistas! ¡Una de las más grandes realizaciones de estos últimos 20 años!

¡Dos años filmándola a un costo de seis millones de dólares!

HOWARD HUGHES presenta a
JOHN WAYNE SUSAN HAYWARD
EL CONQUISTADOR de Mongolia
CINEMASCOPE TECHNICOLOR
RKO RADIO
Co-estrella con
PEDRO ARMENDARIZ • AGNES MOOREHEAD • THOMAS GOMEZ • JOHN HOYT • WILLIAM CONRAD • TED de CORSIA
Una PRODUCCIÓN DICK POWELL • Escrito por OSCAR MILLARD • Producida y dirigida por DICK POWELL

A Desayunar,
Almorzar,
Comer y Cenar

EN SU SITIO DE CONFIANZA

LA ALAMEDA

Soda—Bar—Café—Restaurant.—
Visítenos cuando venga a San José a las Fiestas.—

Este documento es propiedad de la Biblioteca Nacional "Miguel Obregón Lizano" del Sistema Nacional de Bibliotecas del Ministerio de Cultura y Juventud, Costa Rica.

GRAVE CRISIS

Viene de la Página PRIMERA—

cia a esta noticia ya que según la misma o sectores de la misma, ello implica el rompimiento de la Coalición Patriótica Nacional, agrupación de partidos llevada a cabo por el asesinado Presidente General José Antonio Remón Cantera, partido que llevó a la Presidencia a don Ernesto de la Guardia Jr. En los círculos políticos prevalece una atrevida inclinatud toda vez que se desconocen las consecuencias inmediatas de esta acusación particular contra el Presidente de la República, sobre todo, por cuanto muchos estiman que la investigación que se pide al Procurador de la Nación motivará la separación del mando del Presidente. Por otra parte, la separación del Partido Liberal Doctrinario que jefatura el Vice Presidente Díaz Q., es sin disputa, la fracción mayoritaria en el seno de la COALICION PATRIOTICA NACIONAL.

La denuncia hecha ante el Procurador por el Vice Presidente Díaz, la motiva la declaración aparecida en la revista "FLASH" refiriéndose a una visita que el Señor Presidente de la República, Don Ernesto de la Guardia hiciera a algunas dependencias del Estado. "FLASH" pone en boca del Presidente de la Guardia las siguientes palabras: "Ese periódico, decía señalando a "La Nación", ("La Nación" es propiedad del señor Temístocles Díaz) de una manera maliciosa quiere tumbarme porque el Señor Temi Díaz, quiere que yo le de el poder; pero está muy equivocado porque para eso tengo a este que está aquí atrás, que cogerá la Presidencia si pasa algo". (El que estaba atrás era don Heráclio Barleta, el 2º Vice-Presidente, persona sumamente adinerada y dueño de un gran monopolio de buses). Continúa la revista "FLASH": Heráclio Barleta, más serio que cuando alguna chofer NO LE ENTREGA LA CUENTA COMPLETA, era el elegido por Ernesto de la Guardia Jr. para cuando tuviera que dejar el Palacio de las Garzas (LA PRESIDENCIA).

El Primer Vice Presidente agrega en su denuncia: Ya referida publicación que pone en boca del Señor Presidente graves cargos contra mi persona y pone en entre dicho su respeto a la Constitución, que juró cumplir, no ha sido hasta la fecha desvirtuada ni por el señor Presidente de la República, ni por su Oficina de Relaciones Públicas —no obstante ser ya del dominio público— y de habérmelo manifestado hacer así, el Señor Presidente, en conversación sostenida con él en la mañana del lunes 17 del mes en curso".

LLAMAMIENTO

Viene de la Página PRIMERA—

cargos que el Presidente Figueres dirigió contra él y contra su gobierno.

Pero lo hará con la advertencia de que se ve en la necesidad de meterse a ese terreno para probar la falsedad de tales cargos, si bien está convencido de que la situación del país es tan mala y tan dura la de cada uno de los costarricenses que no es la hora de disputas personales o contraste de rencores, sino de aplicarse a procurar el alivio de esa situación, que se presagia terrible para el año entrante.

Dirá que, una vez que lo que

RETENCIONES

Viene de la Página PRIMERA—

Liquidadora de la Cooperativa de Préstamos y Ahorros Empleados Tributación Directa R. L. pude, con fundamento en lo dispuesto por los artículos 69, inciso k), y 268 (en relación con el 358), todos del Código de Trabajo, solicitar la retención de salarios de empleados y ex-empleados de la Tributación Directa que fueron socios de la mencionada Cooperativa (en liquidación), a fin de obtener la cancelación de saldos que los mismos adeudaban a la entidad.

El artículo 69, inciso k) del Código de Trabajo se refiere a la obligación patronal de deducir de los salarios de los trabajadores las cuotas ordinarias que estos se hayan comprometido pagar a la Asociación Sindical o Cooperativa a que pertenezcan, siempre que exista consentimiento del trabajador y solicitud de la entidad, previa comprobación de su pertenencia y demostración del monto de las cuotas previstas por los Estatutos. Estimamos que el patrono sólo puede deducir el monto de las cuotas actuales, es decir, de las correspondientes a cada período de pago; no estará facultado para deducir el monto de

cuotas atrasadas porque tal omisión de pago de los trabajadores se ha transformado en una deuda para con la Organización, y como tal debe regirse por otras disposiciones. Con mayor razón se saltará improcedente la retención de salarios para cubrir deudas por concepto de préstamos no cancelados totalmente por los trabajadores, con fundamento en el mencionado inciso k).

Las deudas que en uno u otro sentido hayan adquirido los trabajadores ex-socios para con la Cooperativa (en liquidación), ante la cual son terceros actualmente, deben regirse por lo dispuesto en el artículo 210 del Código de Trabajo, que dice textualmente:

"Artículo 210. — Todos los tesoreros y encargados de pago en oficinas públicas o particulares quedan obligados o retener a la Orden de las cooperativas las sumas que a éstas les adeuden terceras personas, con sólo que reciban una solicitud escrita en ese sentido. Gozarán del mismo privilegio las cooperativas que se hayan organizado o que en lo futuro se organicen de acuerdo con las leyes que crearon la Junta Nacional de la Habitación y la Cooperativa de Casas Baratas La Familia.

Si la cooperativa de que se trata comprobare su personería y la existencia de la deuda median

la la presentación del respectivo documento, también quedarán obligados a entregarle las referidas sumas, sin responsabilidad para ellos.

Las retenciones, embargos y deducciones que se hagan sobre salarios se regirán únicamente por lo dispuesto en otros artículos de este Código".

Me suscribo de ustedes muy atento y seguro servidor,

Otto Fallas M.
MINISTRO

EL INCIDENTE

Viene de la Página PRIMERA—

blado, la gente se volvió contra él, le lanzaron naranjas y cuando encontraron y una tabla lanzada desde la plaza golpeó al señor Volio en una mejilla, obligándolo a salir del tablado en medio de los silbidos del público.

La agresión fue, desde luego, inaudita e intolerable. La condenamos con toda energía si bien es el gobierno el que tiene la culpa de fomentar el clima de agitación que da ocasión a que estos incidentes se produzcan.

LEA ESTE DIARIO

Premiados los agentes solicitadores del I.N.S. que más pólizas vendieron durante este año

—Max Cortés obtuvo el premio en Seguro de Automóviles y Roberto Echeverría el de Seguro Vida; Guillermo Ramos y Claudio Maroto ganaron segundos premios.—

La Junta Directiva del Instituto Nacional de Seguros acordó estimular la magnífica labor realizada por sus Agentes Solicitadores que más pólizas vendieron durante el año en los ramos de Vivienda, Incendio y Automóviles, de acuerdo con la práctica establecida.

Este año los Agentes Solicitadores que más se destacaron en ventas fueron los señores Max Cortés, quien obtuvo el primer premio en Seguros de Automóviles; Roberto Echeverría, primer premio en Seguros de Vida; Guillermo Ramos, segundo premio en Seguros de Incendio y Claudio Maroto, segundo premio en Seguros de Vida. El primer premio en ventas de seguro de incendio fue declarado desierto.

Los citados Agentes recibieron sus premios en efectivo de manos del Lic. Carlos José Gutiérrez, miembro de la Junta Directiva del Instituto Nacional de Seguros, en una ceremonia deSegutió el viernes 21 de diciembre en horas de la noche en las oficinas del Instituto.

El Lic. Gutiérrez, a nombre de la Junta Directiva, tuvo palabras de elogio y estímulo por la encomiable labor realizada por los Agentes Solicitadores y demás personal de la Institución. El año que termina — dijo — ha sido pródigo en magníficas realizaciones. Me complazco en reconocer el alto espíritu de servicio demostrado a través del año por todos los funcionarios y empleados del Instituto.

Después de la entrega de premios a los Agentes Solicitadores verificativo una alegre fiesta de Navidad que la Junta Directiva y la Gerencia del Instituto ofrecieron a todo el personal.

Jesús Madrigal Sánchez se suicidó lanzándose del avión en que volaba

Ayer a las ocho horas despegó de La Sabana la avioneta TI-270 de ALPA(transportando como pasajeros a los señores Fernando Fernández y Jesús Madrigal Sánchez. La aeronave pilotaeda por el Capitán Roger Bravo, rumbó al norte buscando las llanuras de Santa Clara para luego entrar hacia Barra del Colorado que era su destino.

A las 8.32, el pasajero Madrigal Sánchez desabrochó su cinturón de seguridad, abrió la puerta y se lanzó al vacío, cuando avioneta volaba a 6.500 pies altura. Ni el capitán Bravo, ni otro pasajero pudieron hacerse da para evitar el insólito suicidio.

Presúmese que el cuerpo de Madrigal cayó cinco millas al norte de Bataan, zona del Atlántico. Una patrulla de Guardias Fiscales salió en busca del cuerpo, pero nada han informado.

FELIZ AÑO NUEVO! FELIZ AÑO NUEVO!

PROGRAMACION DEL CIRCUITO TEATRAL "RAVENTOS" PARA LOS DIAS DE FIESTAS CIVICAS.—

Conserve esta cartelera en lugar visible para su mejor información.—

VIERNES 28 DE DICIEMBRE DE 1956

RAVENTOS	LUX	CAPITOLIO	ADELA
A las 3, 7 y 9 ₡ 3.00	A las 7 y 9 .. ₡ 1.25	A las 7 y 9 .. ₡ 1.25	A las 7 y 8.45 ₡ 1.25
Burt Lancaster, en: "TRAPECIO"	Zully Moreno, en: "TIERRA BAJA"	William Holden, en: "LA FUERZA DE LAS ARMAS"	María A. Pons, en: "UN CUERPO DE MUJER"

CENTER CITY	KEITH	GUADALUPE	YADIRA
A las 3 ..... ₡ 1.25 "EL HOMBRE QUE CAMBIO DE SEXO" A las 7 ..... ₡ 2.50 "SHOWS INTERNACIONALES"	A las 7.30 .... ₡ 1.00 Estreno sensacional! "LA PECADORA INFERNAL"	A las 8 ..... ₡ 1.25 Anne Baxter, en. "LA MALVADA"	A las 8 ..... ₡ 1.25 El éxito italiano: "EL SOL EN LOS OJOS"

SABADO 29 DE DICIEMBRE DE 1956

RAVENTOS	LUX	CAPITOLIO	ADELA
A las 3, 7 y 9 ₡ 3.00	A las 3, 7 y 8.45 ₡ 2.00	A las 3, 7 y 8.45 ₡1.25	A las 3, 7 y 9 .. ₡ 1.25
Gina Lollobrigida, en: "TRAPECIO"	Rossana Podestá, en. "NOSOTROS DOS"	Bill Williams, en: "TODO AL GANADOR"	Jean Porter, en: "TODO AL GANADOR"

CENTER CITY	KEITH	GUADALUPE	YADIRA
A las 3 ..... ₡ 1.25 "LOS APUROS DE Mr. PINK" A las 7 ..... ₡ 2.50 "SHOWS INTERNACIONALES"	A las 7.30 .... ₡ 1.00 John Bromfield, en: "EL DELITO EN SU MANO"	A las 7 y 9 .. ₡ 1.25 William Bendix, en: ASESINOS EN FUGA	A las 8 ..... ₡ 1.50 Howard Duff, en: LA ESTRELLA ROTA

DOMINGO 30 DE DICIEMBRE DE 1956

RAVENTOS	LUX	CAPITOLIO	ADELA
A la 1.30 y 4 ₡ 2.00 A las 7 y 9 .. ₡ 3.00 Burt Lancaster, Gina Lollobrigida, y Tony Curtis, en: "TRAPECIO" CinemaScope. Color DeLuxe.—	A las 1.30 .... ₡ 1.00 James Cagney, en: "EL ENEMIGO PUBLICO" A las 3.30 .... ₡ 2.00 A las 6.30 y 8.30 ₡ 2.50 Burt Lancaster, en: "TRAPECIO"	A la 1.30 ..... ₡ 1.00 Randolph Scott, en. "LA RONDA DEL DESTINO" A las 3.30 .... ₡ 1.50 A las 6.45 y 8.45 ₡ 2.00 Rossana Podestá, en: "NOSOTROS DOS"	A las 2 ..... ₡ 1.00 William Holden, en: "LA FUERZA DE LAS ARMAS" A las 4 ..... ₡ 1.50 A las 7 y 9 ... ₡ 2.00 Marco Vicario, en: "NOSOTROS DOS"

CENTER CITY	KEITH	GUADALUPE	YADIRA
A las 2 ——— ₡ 1.00 LOS APUROS DE MR. PINK Rifa de 4 bolas Nicky. A las 4. 7 y 9 ₡ 1.50 UNA AVENTURA DE GIL BLAS	A las 7.30 ——₡ 1.50 solamente Ana Bertha Lepe y Lucho Gatica, en: TINIEBLAS Un exitazo mexicano!	A las 2 ——— ₡ 1.00 William Bendix, en: ASESINOS EN FUGA A las 4 ——— ₡ 1.25 A las 7 y 9 — ₡ 1.50 Dolores del Río, en: SEÑORA AMA	A las 2 ——— ₡ 1.00 Howard Duff, en: LA ESTRELLA ROTA A las 4 — ₡ 1.25 A las 7.30 ——— ₡ 1.50 Toni Aguilar, en LA PANTERA NEGRA

LUNES 31 DE DICIEMBRE DE 1956

RAVENTOS	LUX	CAPITOLIO	ADELA
A las 3 y 7 ——— ₡ 2.00 Burt Lancaster, en: TRAPECIO	A las 7 ——— ₡ 1.25 Lolita Sevilla, en: LA CHICA DEL BARRIO	A las 7 ——— ₡ 1.25 Zully Moreno, en: TIERRA BAJA	A las 7 ——— ₡ 1.25 Rossana Podestá, en: NOSOTROS DOS

CENTER CITY	KEITH	GUADALUPE	YADIRA
A las 3 ——— ₡ 1.25 Cornel Wilde, en: EL IMPERIO DE LA ESPADA	NO HAY FUNCIONES	NO HAY FUNCIONES	NO HAY FUNCIONES

MARTES 1º DE ENERO DE 1957

RAVENTOS	LUX	CAPITOLIO	ADELA
A las 3, 7 y 9 ₡ 2.00 Charles Chaplin, en: LA CABALGATA DE CHAPLIN	A las 3, 7 y 9 ₡ 2.00 Burt Lancaster, en: TRAPECIO	A las 6.45 y 8.45 ₡ 2.00 Charles Chaplin, en: LA CABALGATA DE CHAPLIN	A las 7 y 9 ——— ₡ 1.50 Robert Wagner, en: LA LEY DEL BRAVO

CENTER CITY	KEITH	GUADALUPE	YADIRA
A las 3 ——— ₡ 1.25 7 y 9 ——— ₡ 1.50 UNA AVENTURA DE GIL BLAS	A las 7 y 9 — ₡ 1.00 La Nave de las Mujeres Malditas	A las 3 ——— ₡ 1.00 A las 8 ——— ₡ 1.25 MARINEROS DE AGUA DULCE	A las 3 ——— ₡ 1.00 A las 8 ——— ₡ 1.50 EL ENEMIGO PUBLICO

MIERCOLES 2 DE ENERO DE 1957

RAVENTOS	LUX	CAPITOLIO	ADELA
A las 3, 7 y 9 ₡ 2.00 Charles Chaplin en: LA CABALGATA DE CHAPLIN	A las 7 y 9 ——₡ 1.50 Gina Lollobrigida, en: TRAPECIO	A las 7 y 9 ——₡ 1.50 Jeffrey Hunter, en: LA LEY DEL BRAVO	A las 7 y 8.45 — ₡ 1.25 Georges Marchal, en: UNA AVENTURA DE GIL BLAS

CENTER CITY	KEITH	GUADALUPE	YADIRA
A las 2 ——— ₡ 1.25 7 y 9 ——— ₡ 1.50 Lucho Gatica, en: TINIEBLAS	A las 7 y 9 — ₡ 1.00 Pepito Romay, en: DOS DIABLITOS EN APUROS	A las 8 ——— ₡ 1.50 MAS ALLA DE LAS LAGRIMAS	A las 8 ——— ₡ 1.25 John Wayne, en: RIO ROJO

PROGRAMACION DURANTE LAS FIESTAS CIVICAS DE LA EMPRESA TEATRAL URBINI, S.A.

VIERNES 28 — PALACE — PRE - ESTRENO

A las 3, 7 y 9 ..... ₡ 3.00

¡Ruge la furia avasalladora de la acción terrible en el espectáculo en CinemaScope! Pre- estreno! Premiere de gala! Imponente titán!

LA FLECHA Y LA CRUZ

VARIEDADES — A las 3, 7 y 9 ..... ₡ 1.50 — CONTIENDA POR UN IMPERIO. Colores. - John Derek

LIBANO — A las 7 y 9 ..... ₡ 1.50 — SER MALO FUE SU DESTINO (CinemaScope)

ARANJUEZ — A las 8 ..... ₡ 1.50 — CELDA 2455 PABELLON DE LA MUERTE

MODERNO — A las 3, 7 y 9 ..... ₡ 1.25 — MUNECOS ANIMADOS! HANSEL Y GRETEL

COLISEO — A las 3, 7 y 9 ..... ₡ 2.00 Gregory PECK, en: EL VALLE DE LA ABNEGACION

CASTRO — A las 7.30 ..... ₡ 1.00 — EL TESORO DE BARBA ROJA (Stewart Granger)

IDEAL — A las 6 y 8 ..... ₡ 1.25 — LOS TRES VILLALOBOS (Mexicana)

COLON — A las 6.30 y 8.30 .... ₡ 1.25 — HEROE DE PAPEL (Jeff Chandler)

RIO — A las 8 ..... ₡ 1.25 — EL DEBER DE MATAR (Jack Mahoney)

SABADO 29

PALACE — A las 3, 7 y 9 ..... ₡ 2.00

COLON — A las 6.30 y 8.30 .... ₡ 1.50 — Estreno escalofriante de misterio en el Egipto!

BENGAZI

MODERNO — A las 3, 6.45 y 8.45 .. ₡ 1.50

LIBANO — A las 3, 7 y 9 ..... ₡ 1.25

CASTRO — A las 8 ..... ₡ 1.25 — John IRELAND en el éxito de guerra: PATRULLA DE ASALTO

VARIEDADES — A las 3, 6.45 y 8.45 .. ₡ 2.50

COLISEO — A las 3, 7 y 9 ..... ₡ 2.50 — En CinemaScope! — JEFF CHANDLER en el segundo pre- estreno: LA FLECHA Y LA CRUZ

IDEAL — A las 6 y 8 ..... ₡ 1.50 — SOY UN PROFUGO

ARANJUEZ — A las 8 ..... ₡ 1.50 — Jeff CHANDLER, en: HEROE DE PAPEL (en Colores)

RIO — A las 3 ..... ₡ 1.00 — A las 8 ..... ₡ 1.25 — CELDA 2455 PABELLON DE LA MUERTE

DOMINGO 30

PALACE — A las 2 y 4 ..... ₡ 2.00

VARIEDADES — A las 7 y 9 ..... ₡ 3.00 — A las 6.45 y 8.45 ..... ₡ 2.50

Super gigante en CinemaScope y Technicolor! JEFF CHANDLER en su más apasionante aventura de amor!

LA FLECHA Y LA CRUZ

MODERNO — A las 4 ..... ₡ 1.50 — A las 6.45 y 8.45 .... ₡ 2.00

LIBANO — A las 3.30 ..... ₡ 1.50 — A las 7.15 y 9.15 ... ₡ 2.00

CASTRO — A las 5.45 y 8.00 ..... ₡ 1.50 — La comedia de los Alvarez Quintero, llevada a la pantalla con PAQUITA RICO:

MALVA LOCA

COLISEO — A las 7.15 y 9.15 ..... ₡ 2.50

VARIEDADES — A las 4 ..... ₡ 2.00

COLON — A las 6.45 y 8.45 .... ₡ 2.00

ARANJUEZ — 4.30 .. ₡ 1.50 - 8 .. ₡ 2.00 — MARIO LANZA en el éxito musical de re-estreno en colores: LA HUELLA DE UN BESO

Variedades	Moderno	Ideal	Libano	Coliseo	Colón	Aranjuez	Río
2.00 ..... ₡ 1.50 HEROE DE PAPEL 4.00 ..... ₡ 2.50 LA HUELLA DE UN BESO 8.45 y 8.45-₡ 2.50 LA FLECHA Y LA CRUZ	2.00 ..... ₡ 1.00 (2 época) LA SOMBRA DEL TERROR 4.00 ..... ₡ 1.50 MALVA LOCA 5.45 y 8.45-₡ 2.00 MALVALOCA	1.30 ..... ₡ 1.00 PINOCHO 3.30 ..... ₡ 1.50 5.45 ..... ₡ 2.00 8.00 ..... ₡ 2.50 HEROE DE PAPEL	1.30 ..... ₡ 1.00 (2ª época) LA SOMBRA DEL TERROR 8.30 ..... ₡ 1.50 MALVALOCA 7.15 y 9.15-₡ 2.00 MALVALOCA	2.00 ..... ₡ 1.00 EL VALLE DE LA ABNEGACION 4.00 ..... ₡ 1.50 HANSEL Y GRETEL 7.15 y 9.15-₡ 2.50 LA HUELLA DE UN BESO	2.00 ..... ₡ 1.00 PATRULLA DE ASALTO 4.00 ..... ₡ 1.50 BENGAZI 5.45 y 8.45-₡ 2.00 LA HUELLA DE UN BESO	2.30 ..... ₡ 1.00 FRANCISQUITO ENTRE FANTASMAS 4.30 ..... ₡ 1.50 LA HUELLA DE UN BESO 8.00 ..... ₡ 2.00 LA HUELLA DE UN BESO	1.00 ..... ₡ 1.00 HANSEL Y GRETEL 4.00 ..... ₡ 1.25 EL VALLE DE LA ABNEGACION 7 y 9 ..... ₡ 1.50 SER MALO FUE SU DESTINO

LUNES 31

En los Teatros omitidos NO HAY FUNCION

Palace	Variedades	Moderno	Ideal	Libano	Coliseo
3 y 7 ..... ₡ 2.00 LA FLECHA Y LA CRUZ En CinemaScope, Jeff Chandler.	3 y 7 ..... ₡ 1.50 BENGAZI Richard Conte.	3 y 7 ..... ₡ 1.50 Paquita Rico, en: MALVALOCA	5 y 8 ..... ₡ 1.50 A LOS CUATRO VIENTOS Miguel Aceves.	A las 7 ..... ₡ 1.25 SER MALO FUE SU DESTINO	3 y 7 ..... ₡ 2.00 LA HUELLA DE UN BESO Mario Lanza.

MARTES 1º DE ENERO

La Empresa Teatral Urbini, S. A.

Al desear a su público un Muy Feliz Año, les brinda, para comenzar 1957, el más vasto, glorioso y gigantesco espectáculo en CinemaScope!!

PALACE — VARIEDADES

A las 3, 7 y 9 ... ₡ 4.00 — A las 3, 6.45 y 8.45 ..... ₡ 2.00

— JOHN WAYNE
— SUSAN HAYWARD
— PEDRO ARMENDARIZ

EL CONQUISTADOR DE MONGOLIA

MODERNO — LIBANO — CASTRO

A las 3 ..... ₡ 1.00 — A las 3 ..... ₡ 1.00

HANSEL Y GRETEL

5.45 y 8.45 .. ₡ 2.00 — A las 7 y 9 .. ₡ 1.50 — A las 8 .. ₡ 1.50

HEROES DE PAPEL

COLISEO — COLON — ARANJUEZ

3, 7.15 y 9.15 .. ₡ 2.50 — 6.45 y 8.45 .. ₡ 2.00 — A las 8 .. ₡ 2.00

"LA FLECHA Y LA CRUZ" — — Jeff Chandler

ARANJUEZ a las 3 ₡ 1.00 Cómicas y Fábulas

IDEAL — A las 3, 6 y 8 ..... ₡ 2.00 — LA HUELLA DE UN BESO

RIO — A las 3 ..... ₡ 1.00 — CABALLEROS DE LA SELVA — A las 8 ..... ₡ 1.50 — MALVALOCA

Este documento es propiedad de la Biblioteca Nacional "Miguel Obregón Lizano" del Sistema Nacional de Bibliotecas del Ministerio de Cultura y Juventud, Costa Rica.